EL GUERRERO del ANTIFAZ

12

PLANETA DeAGOSTINI®

AIXA Y LOS KIR
con EL GUERRERO DEL ANTIFAZ
1'25 PTS

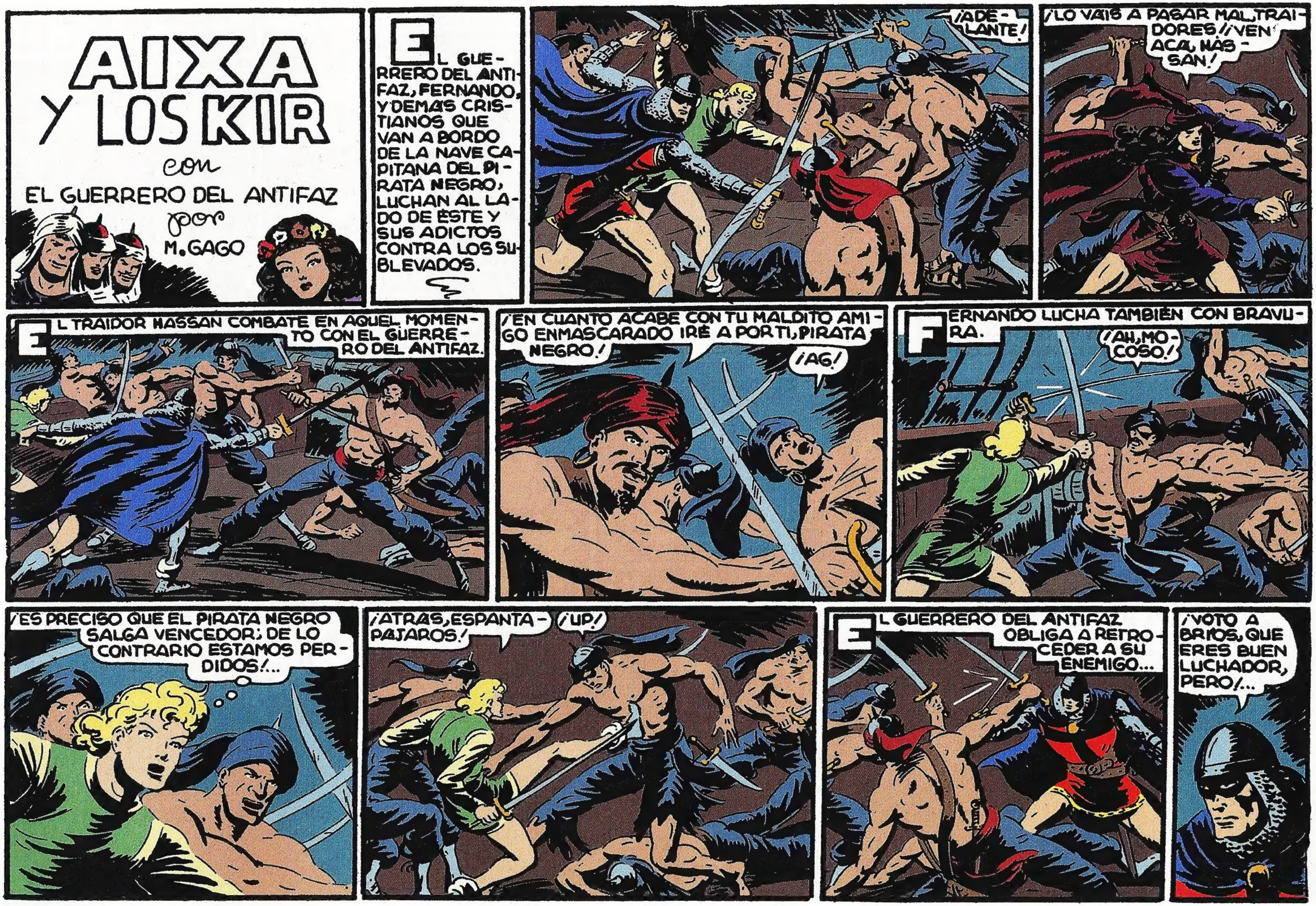
AIXA Y LOS KIR
con
EL GUERRERO DEL ANTIFAZ
por
M. GAGO
EL GUERRERO DEL ANTIFAZ, FERNANDO, Y DEMÁS CRISTIANOS QUE VAN A BORDO DE LA NAVE CAPITANA DEL PIRATA NEGRO, LUCHAN AL LADO DE ESTE Y SUS ADICTOS CONTRA LOS SUBLEVADOS.
¡ADELANTE!
¡LO VAIS A PAGAR MAL, TRAIDORES! ¡VEN ACÁ, HASSAN!
EL TRAIDOR HASSAN COMBATE EN AQUEL MOMENTO CON EL GUERRERO DEL ANTIFAZ.
¡EN CUANTO ACABE CON TU MALDITO AMIGO ENMASCARADO IRÉ A POR TI, PIRATA NEGRO!
¡AG!
FERNANDO LUCHA TAMBIÉN CON BRAVURA.
¡AH, MOCOSO!
¡ES PRECISO QUE EL PIRATA NEGRO SALGA VENCEDOR; DE LO CONTRARIO ESTAMOS PERDIDOS!...
¡ATRÁS, ESPANTAPÁJAROS!
¡UP!
EL GUERRERO DEL ANTIFAZ OBLIGA A RETROCEDER A SU ENEMIGO...
¡VOTO A BRIOS, QUE ERES BUEN LUCHADOR, PERO!...

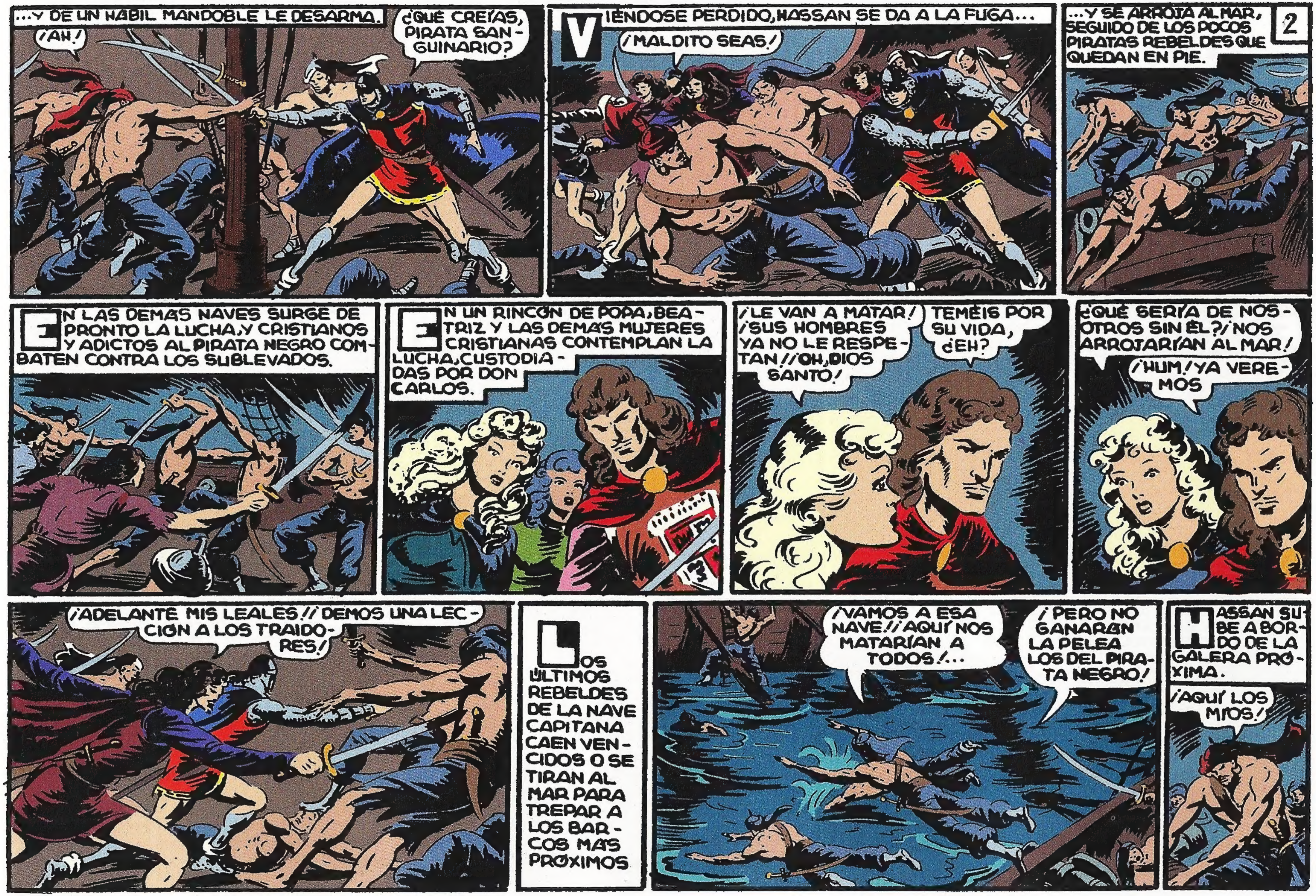
...Y DE UN HÁBIL MANDOBLE LE DESARMA.
¡AH!
¿QUÉ CREÍAS, PIRATA SANGUINARIO?
VIÉNDOSE PERDIDO, HASSAN SE DA A LA FUGA...
¡MALDITO SEAS!
...Y SE ARROJA AL MAR, SEGUIDO DE LOS POCOS PIRATAS REBELDES QUE QUEDAN EN PIE.
2
EN LAS DEMÁS NAVES SURGE DE PRONTO LA LUCHA, Y CRISTIANOS Y ADICTOS AL PIRATA NEGRO COMBATEN CONTRA LOS SUBLEVADOS.
EN UN RINCÓN DE POPA, BEATRIZ Y LAS DEMÁS MUJERES CRISTIANAS CONTEMPLAN LA LUCHA, CUSTODIADAS POR DON CARLOS.
¡LE VAN A MATAR! ¡SUS HOMBRES YA NO LE RESPETAN! ¡OH, DIOS SANTO!
TEMÉIS POR SU VIDA, ¿EH?
¿QUÉ SERÍA DE NOSOTROS SIN ÉL? ¡NOS ARROJARÍAN AL MAR!
¡HUM! ¡YA VEREMOS
¡ADELANTE MIS LEALES! ¡DEMOS UNA LECCIÓN A LOS TRAIDORES!
LOS ÚLTIMOS REBELDES DE LA NAVE CAPITANA CAEN VENCIDOS O SE TIRAN AL MAR PARA TREPAR A LOS BARCOS MÁS PRÓXIMOS
¡VAMOS A ESA NAVE! ¡AQUÍ NOS MATARÍAN A TODOS!...
¡PERO NO GANARÁN LA PELEA LOS DEL PIRATA NEGRO!
HASSAN SUBE A BORDO DE LA GALERA PRÓXIMA.
¡AQUÍ LOS MÍOS!

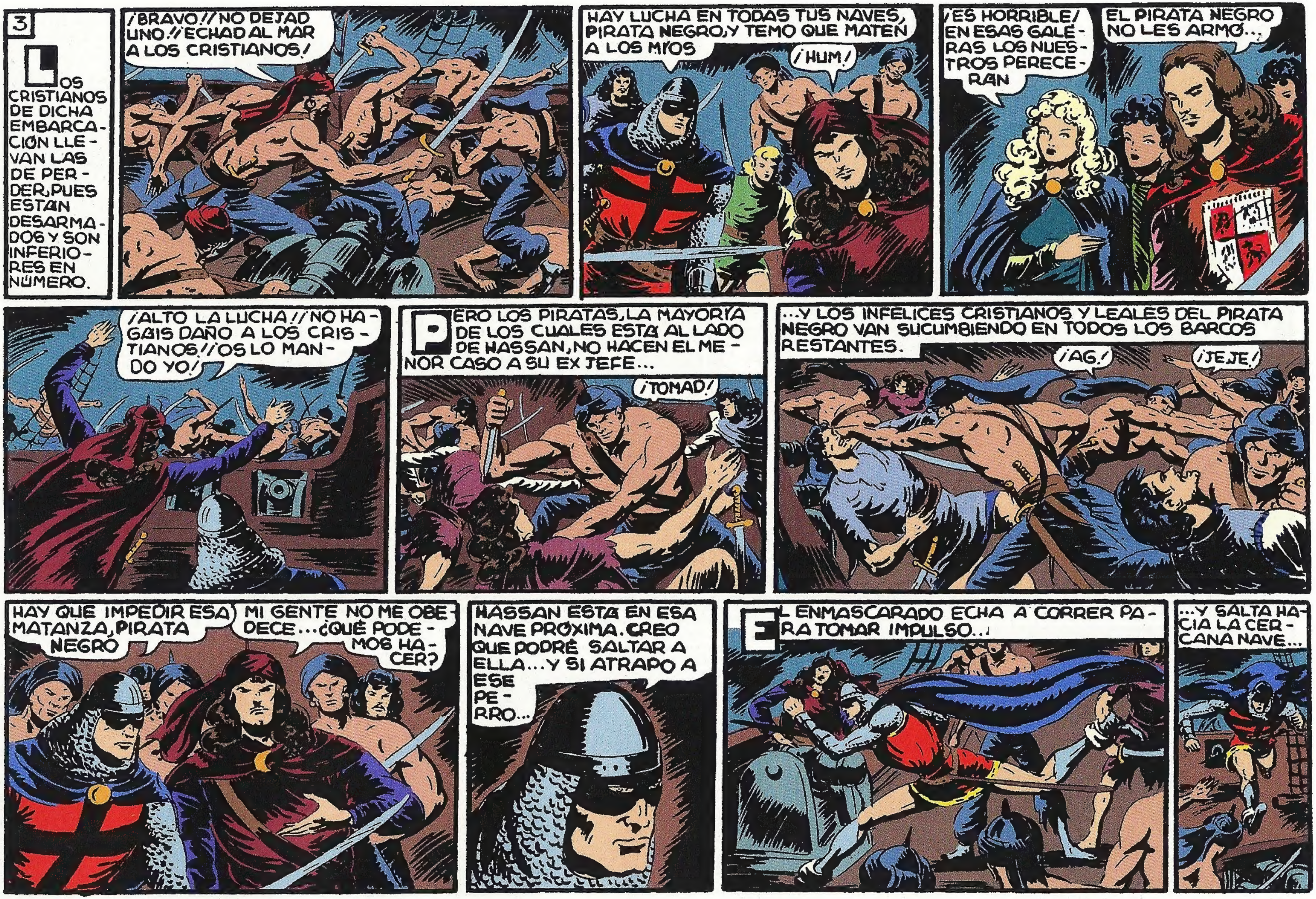
3
LOS CRISTIANOS DE DICHA EMBARCACIÓN LLEVAN LAS DE PERDER, PUES ESTÁN DESARMADOS Y SON INFERIORES EN NÚMERO.
¡BRAVO!! NO DEJAD UNO!! ¡ECHAD AL MAR A LOS CRISTIANOS!
HAY LUCHA EN TODAS TUS NAVES, PIRATA NEGRO, Y TEMO QUE MATEN A LOS MÍOS
¡HUM!
¡ES HORRIBLE! EN ESAS GALERAS LOS NUESTROS PERECERÁN
EL PIRATA NEGRO NO LES ARMÓ...
¡ALTO LA LUCHA!! ¡NO HAGÁIS DAÑO A LOS CRISTIANOS!! ¡OS LO MANDO YO!
PERO LOS PIRATAS, LA MAYORÍA DE LOS CUALES ESTÁ AL LADO DE HASSAN, NO HACEN EL MENOR CASO A SU EX JEFE...
¡TOMAD!
...Y LOS INFELICES CRISTIANOS Y LEALES DEL PIRATA NEGRO VAN SUCUMBIENDO EN TODOS LOS BARCOS RESTANTES.
¡AG!
¡JEJE!
HAY QUE IMPEDIR ESA MATANZA, PIRATA NEGRO
MI GENTE NO ME OBEDECE... ¿QUÉ PODEMOS HACER?
HASSAN ESTÁ EN ESA NAVE PRÓXIMA. CREO QUE PODRÉ SALTAR A ELLA... Y SI ATRAPO A ESE PERRO...
EL ENMASCARADO ECHA A CORRER PARA TOMAR IMPULSO...
...Y SALTA HACIA LA CERCANA NAVE...

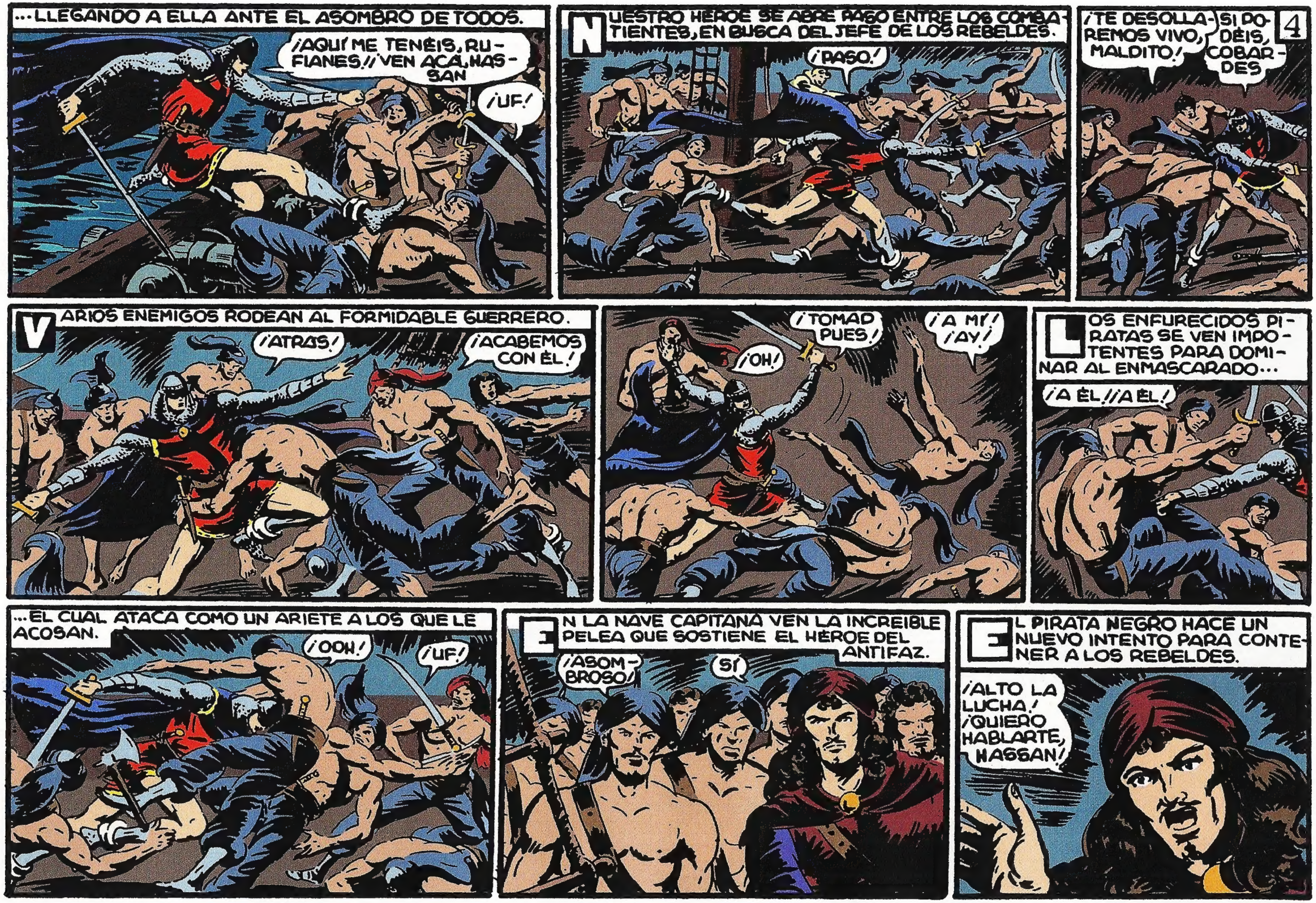

...LLEGANDO A ELLA ANTE EL ASOMBRO DE TODOS.
¡AQUÍ ME TENÉIS, RUFIANES! ¡VEN ACÁ, HASSAN
¡UF!
NUESTRO HÉROE SE ABRE PASO ENTRE LOS COMBATIENTES, EN BUSCA DEL JEFE DE LOS REBELDES.
¡PASO!
4
¡TE DESOLLAREMOS VIVO, MALDITO!
SI PODÉIS, COBARDES
VARIOS ENEMIGOS RODEAN AL FORMIDABLE GUERRERO.
¡ATRÁS!
¡ACABEMOS CON ÉL!
¡TOMAD PUES!
¡OH!
¡A MÍ! ¡AY!
LOS ENFURECIDOS PIRATAS SE VEN IMPOTENTES PARA DOMINAR AL ENMASCARADO...
¡A ÉL! ¡A ÉL!
...EL CUAL ATACA COMO UN ARIETE A LOS QUE LE ACOSAN.
¡OOH!
¡UF!
EN LA NAVE CAPITANA VEN LA INCREÍBLE PELEA QUE SOSTIENE EL HÉROE DEL ANTIFAZ.
¡ASOMBROSO!
SÍ
EL PIRATA NEGRO HACE UN NUEVO INTENTO PARA CONTENER A LOS REBELDES.
¡ALTO LA LUCHA! ¡QUIERO HABLARTE, HASSAN!

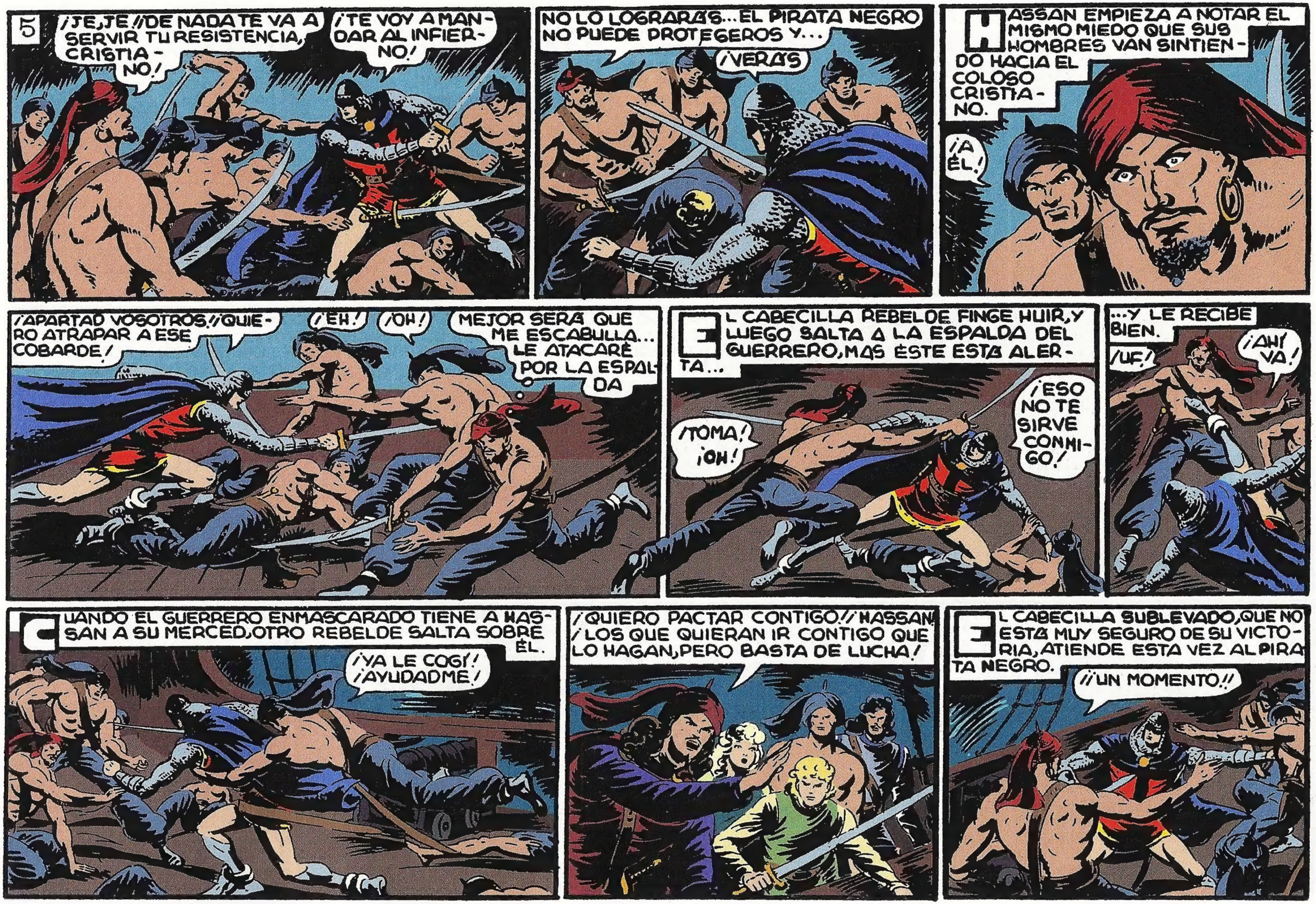
5
¡JE, JE!! ¡DE NADA TE VA A SERVIR TU RESISTENCIA, CRISTIANO!
¡TE VOY A MANDAR AL INFIERNO!
NO LO LOGRARÁS... EL PIRATA NEGRO NO PUEDE PROTEGEROS Y...
¡VERÁS!
HASSAN EMPIEZA A NOTAR EL MISMO MIEDO QUE SUS HOMBRES VAN SINTIENDO HACIA EL COLOSO CRISTIANO.
¡A ÉL!
¡APARTAD VOSOTROS!! ¡QUIERO ATRAPAR A ESE COBARDE!
¡EH!
¡OH!
MEJOR SERÁ QUE ME ESCABULLA... LE ATACARÉ POR LA ESPALDA
EL CABECILLA REBELDE FINGE HUIR, Y LUEGO SALTA A LA ESPALDA DEL GUERRERO, MAS ÉSTE ESTÁ ALERTA...
¡TOMA! ¡OH!
¡ESO NO TE SIRVE CONMIGO!
...Y LE RECIBE BIEN.
¡UF!
¡AHÍ VA!
CUANDO EL GUERRERO ENMASCARADO TIENE A HASSAN A SU MERCED, OTRO REBELDE SALTA SOBRE ÉL.
¡YA LE COGÍ! ¡AYUDADME!
¡QUIERO PACTAR CONTIGO!! ¡HASSAN! ¡LOS QUE QUIERAN IR CONTIGO QUE LO HAGAN, PERO BASTA DE LUCHA!
EL CABECILLA SUBLEVADO, QUE NO ESTÁ MUY SEGURO DE SU VICTORIA, ATIENDE ESTA VEZ AL PIRATA NEGRO.
¡¡UN MOMENTO!!

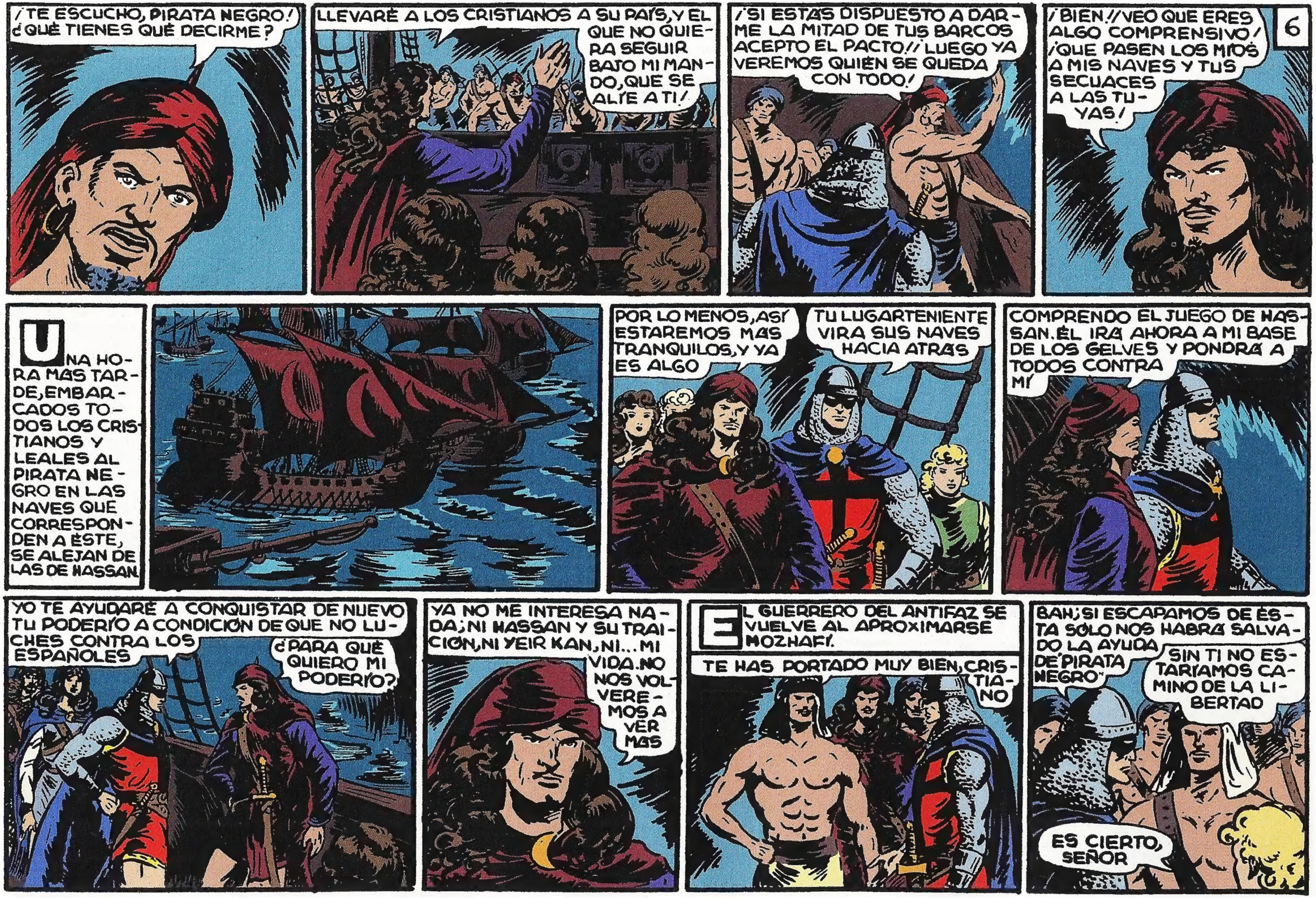

6
¡TE ESCUCHO, PIRATA NEGRO! ¿QUÉ TIENES QUÉ DECIRME?
LLEVARÉ A LOS CRISTIANOS A SU PAÍS, Y EL QUE NO QUIERA SEGUIR BAJO MI MANDO, QUE SE ALÍE A TI!
¡SI ESTÁS DISPUESTO A DARME LA MITAD DE TUS BARCOS ACEPTO EL PACTO!! LUEGO YA VEREMOS QUIÉN SE QUEDA CON TODO!
¡BIEN!! VEO QUE ERES ALGO COMPRENSIVO! ¡QUE PASEN LOS MÍOS A MIS NAVES Y TUS SECUACES A LAS TUYAS!
UNA HORA MÁS TARDE, EMBARCADOS TODOS LOS CRISTIANOS Y LEALES AL PIRATA NEGRO EN LAS NAVES QUE CORRESPONDEN A ÉSTE, SE ALEJAN DE LAS DE HASSAN.
POR LO MENOS, ASÍ ESTAREMOS MÁS TRANQUILOS, Y YA ES ALGO
TU LUGARTENIENTE VIRA SUS NAVES HACIA ATRÁS
COMPRENDO EL JUEGO DE HASSAN. ÉL IRÁ AHORA A MI BASE DE LOS GELVES Y PONDRÁ A TODOS CONTRA MÍ
YO TE AYUDARÉ A CONQUISTAR DE NUEVO TU PODERÍO A CONDICIÓN DE QUE NO LUCHES CONTRA LOS ESPAÑOLES
¿PARA QUÉ QUIERO MI PODERÍO?
YA NO ME INTERESA NADA; NI HASSAN Y SU TRAICIÓN, NI YEIR KAN, NI... MI VIDA. NO NOS VOLVEREMOS A VER MÁS
EL GUERRERO DEL ANTIFAZ SE VUELVE AL APROXIMARSE MOZHAFÍ.
TE HAS PORTADO MUY BIEN, CRISTIANO
BAH; SI ESCAPAMOS DE ÉSTA SÓLO NOS HABRÁ SALVADO LA AYUDA DE "PIRATA NEGRO"
SIN TI NO ESTARÍAMOS CAMINO DE LA LIBERTAD
ES CIERTO, SEÑOR

7
AIXA Y LOS KIR HABÍAN HECHO RÁPIDAMENTE LOS PREPARATIVOS PARA SU TRASLADO A ÁFRICA, Y LLEVABAN DOS DÍAS DE NAVEGACIÓN.
¿QUÉ SUERTE NOS AGUARDARÁ ALLÁ, SEÑORA?
NO CREO SEA MALA
LOS TRES HERMANOS KIR CONVERSAN ANIMADAMENTE.
ESPAÑA NO ES TIERRA PARA NOSOTROS. EN ÁFRICA ESTAREMOS MEJOR
TAL VEZ VEAMOS ALGUNA VEZ AL GUERRERO DEL ANTIFAZ
CONFIESO QUE ME GUSTARÍA... AUNQUE AIXA...
¡JO,JO! YA VOLVEMOS A LAS ANDADAS
NO SÓLO LOS KIR PENSABAN EN LA POSIBILIDAD DE HALLAR AL GUERRERO ENMASCARADO.
SI VIVIERA...
¿ÉL?
SÍ; CONFÍO EN QUE LE ENCONTRAREMOS ALGÚN DÍA
YO TAMBIÉN... PERO...
SÍ; MEJOR ES QUE NO LE VEAMOS MÁS. PUDIERA SER QUE INCLUSO LLEGÁRAMOS TÚ Y YO A... DISGUSTARNOS
¡YO LE AMO CON LOCURA, SEÑORA!
HIXEM, QUE ANDA CERCA DE AMBAS MUJERES, OYE LAS ÚLTIMAS PALABRAS DE ZORAIDA.
¡HUM! ¡MALDITO!
SEÑORA... ESTA INACTIVIDAD ME PONE NERVIOSO... ¿PODRÍAIS EMPLEARME EN ALGO?
TÚ NO ENTIENDES NADA DE BARCOS Y MAR, HIXEM
HIXEM ESCUCHABA, SEÑORA. ESTÁ CELOSO PORQUE AMO A ESE CRISTIANO
LO SÉ

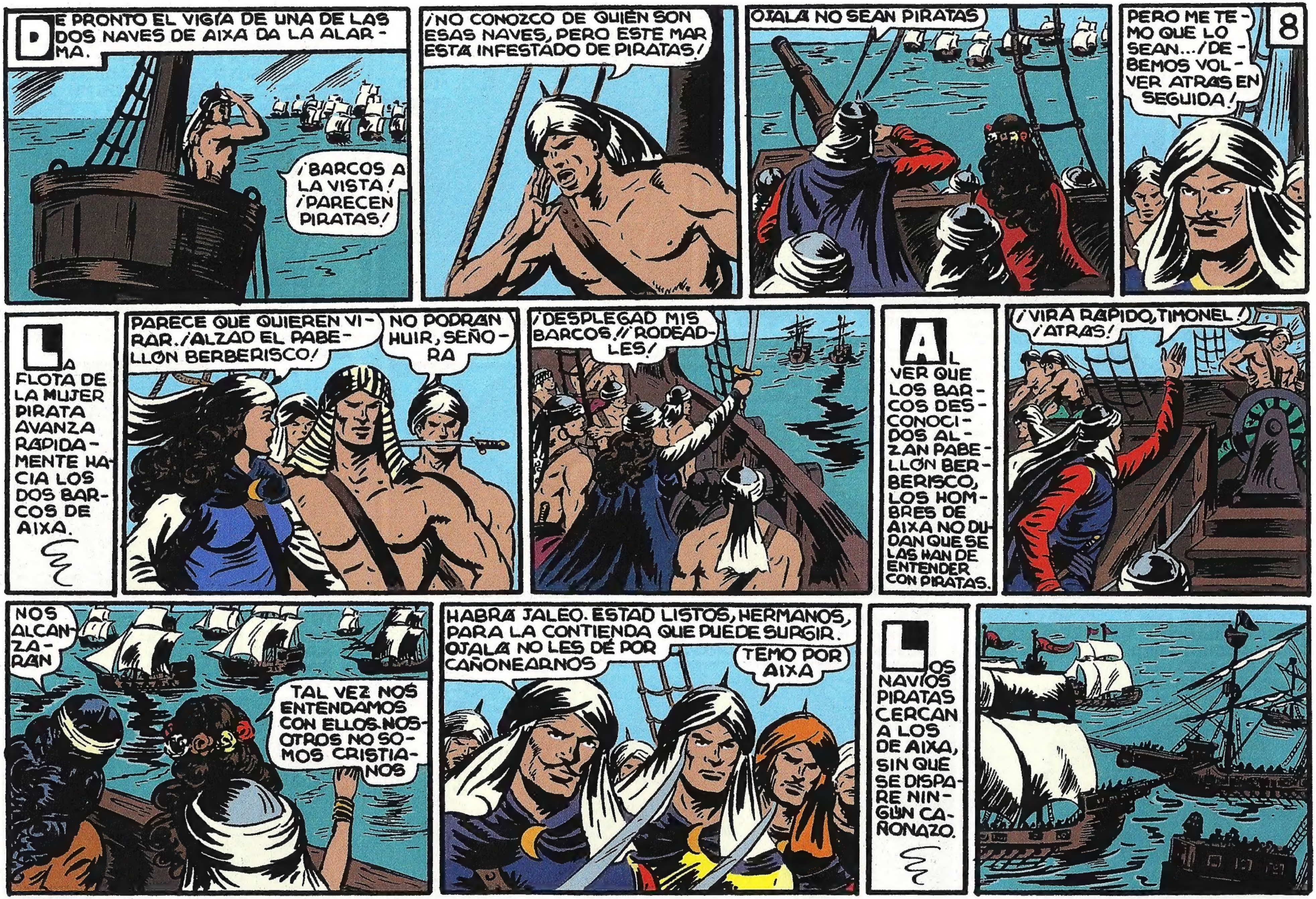
8
De pronto el vigía de una de las dos naves de Aixa da la alarma.
¡Barcos a la vista! ¡Parecen piratas!
¡No conozco de quién son esas naves, pero este mar está infestado de piratas!
Ojalá no sean piratas
Pero me temo que lo sean... ¡Debemos volver atrás en seguida!
La flota de la mujer pirata avanza rapidamente hacia los dos barcos de Aixa.
Parece que quieren virar. ¡Alzad el pabellón berberisco!
No podrán huir, señora
¡Desplegad mis barcos! ¡Rodeadles!
Al ver que los barcos desconocidos alzan pabellón berberisco, los hombres de Aixa no dudan que se las han de entender con piratas.
¡Vira rápido, timonel! ¡Atrás!
Nos alcanzarán
Tal vez nos entendamos con ellos. Nosotros no somos cristianos
Habrá jaleo. Estad listos, hermanos, para la contienda que puede surgir. Ojalá no les dé por cañonearnos
Temo por Aixa
Los navíos piratas cercan a los de Aixa, sin que se dispare ningún cañonazo.

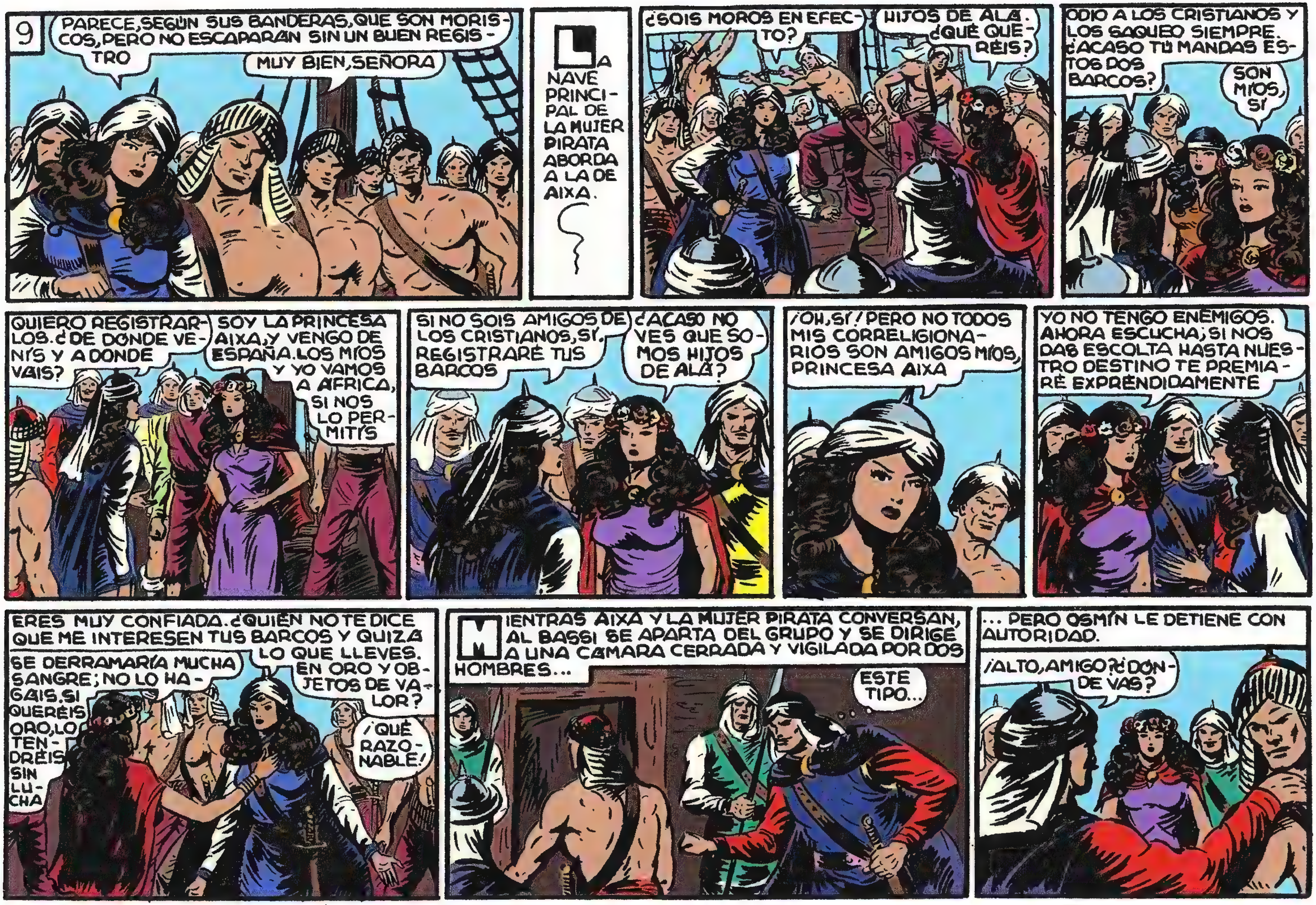
9
PARECE, SEGÚN SUS BANDERAS, QUE SON MORISCOS, PERO NO ESCAPARÁN SIN UN BUEN REGISTRO
MUY BIEN, SEÑORA
LA NAVE PRINCIPAL DE LA MUJER PIRATA ABORDA A LA DE AIXA.
¿SOIS MOROS EN EFECTO?
HIJOS DE ALÁ. ¿QUÉ QUERÉIS?
ODIO A LOS CRISTIANOS Y LOS SAQUEO SIEMPRE. ¿ACASO TÚ MANDAS ESTOS DOS BARCOS?
SON MÍOS, SÍ
QUIERO REGISTRARLOS. ¿DE DÓNDE VENÍS Y A DÓNDE VAIS?
SOY LA PRINCESA AIXA, Y VENGO DE ESPAÑA. LOS MÍOS Y YO VAMOS A ÁFRICA, SI NOS LO PERMITÍS
SI NO SOIS AMIGOS DE LOS CRISTIANOS, SÍ, REGISTRARÉ TUS BARCOS
¿ACASO NO VES QUE SOMOS HIJOS DE ALÁ?
¡OH, SÍ! PERO NO TODOS MIS CORRELIGIONARIOS SON AMIGOS MÍOS, PRINCESA AIXA
YO NO TENGO ENEMIGOS. AHORA ESCUCHA; SI NOS DAS ESCOLTA HASTA NUESTRO DESTINO TE PREMIARÉ EXPRENDIDAMENTE
ERES MUY CONFIADA. ¿QUIÉN NO TE DICE QUE ME INTERESEN TUS BARCOS Y QUIZÁ LO QUE LLEVES.
SE DERRAMARÍA MUCHA SANGRE; NO LO HAGÁIS. SI QUERÉIS ORO, LO TENDRÉIS SIN LUCHA
EN ORO Y OBJETOS DE VALOR?
¡QUÉ RAZONABLE!
MIENTRAS AIXA Y LA MUJER PIRATA CONVERSAN, AL BASSI SE APARTA DEL GRUPO Y SE DIRIGE A UNA CÁMARA CERRADA Y VIGILADA POR DOS HOMBRES...
ESTE TIPO...
... PERO OSMÍN LE DETIENE CON AUTORIDAD.
¡ALTO, AMIGO?¿DÓNDE VAS?

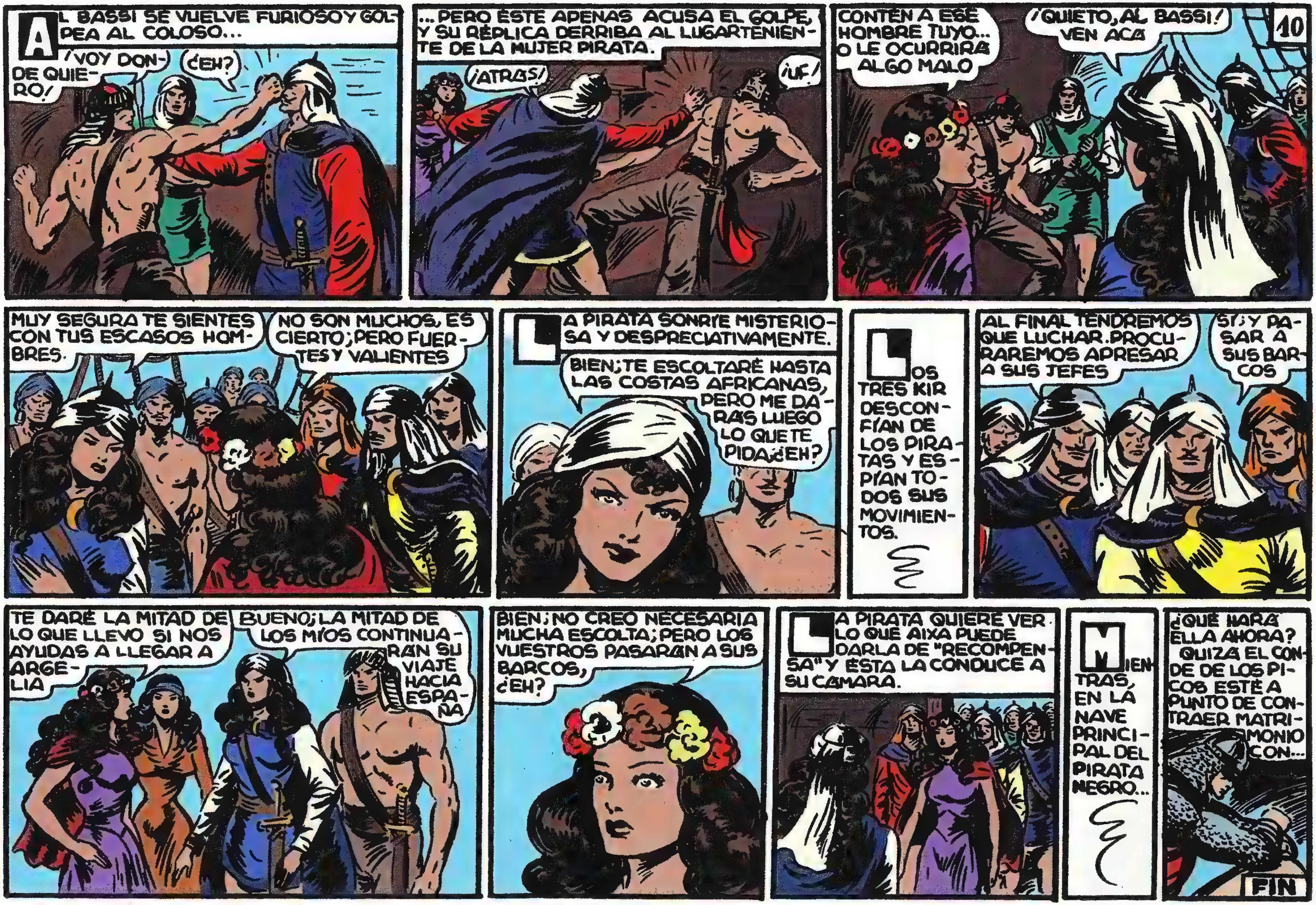
10
AL BASSI SE VUELVE FURIOSO Y GOLPEA AL COLOSO...
¡VOY DONDE QUIERO!
¿EH?
...PERO ESTE APENAS ACUSA EL GOLPE, Y SU RÉPLICA DERRIBA AL LUGARTENIENTE DE LA MUJER PIRATA.
¡ATRÁS!
¡UF!
CONTÉN A ESE HOMBRE TUYO... O LE OCURRIRÁ ALGO MALO
¡QUIETO, AL BASSI! VEN ACÁ
MUY SEGURA TE SIENTES CON TUS ESCASOS HOMBRES.
NO SON MUCHOS, ES CIERTO; PERO FUERTES Y VALIENTES
LA PIRATA SONRÍE MISTERIOSA Y DESPRECIATIVAMENTE.
BIEN; TE ESCOLTARÉ HASTA LAS COSTAS AFRICANAS, PERO ME DARÁS LUEGO LO QUE TE PIDA, ¿EH?
LOS TRES KIR DESCONFÍAN DE LOS PIRATAS Y ESPÍAN TODOS SUS MOVIMIENTOS.
AL FINAL TENDREMOS QUE LUCHAR. PROCURAREMOS APRESAR A SUS JEFES
SÍ; Y PASAR A SUS BARCOS
TE DARÉ LA MITAD DE LO QUE LLEVO SI NOS AYUDAS A LLEGAR A ARGELIA
BUENO; LA MITAD DE LOS MÍOS CONTINUARÁN SU VIAJE HACIA ESPAÑA
BIEN; NO CREO NECESARIA MUCHA ESCOLTA; PERO LOS VUESTROS PASARÁN A SUS BARCOS, ¿EH?
LA PIRATA QUIERE VER LO QUE AIXA PUEDE DARLA DE "RECOMPENSA" Y ÉSTA LA CONDUCE A SU CÁMARA.
MIENTRAS, EN LA NAVE PRINCIPAL DEL PIRATA NEGRO...
¿QUÉ HARÁ ÉLLA AHORA? QUIZÁ EL CONDE DE LOS PICOS ESTÉ A PUNTO DE CONTRAER MATRIMONIO CON...
FIN

La AGRESION de los PIRATAS
con EL GUERRERO del ANTIFAZ
1'25 PTS

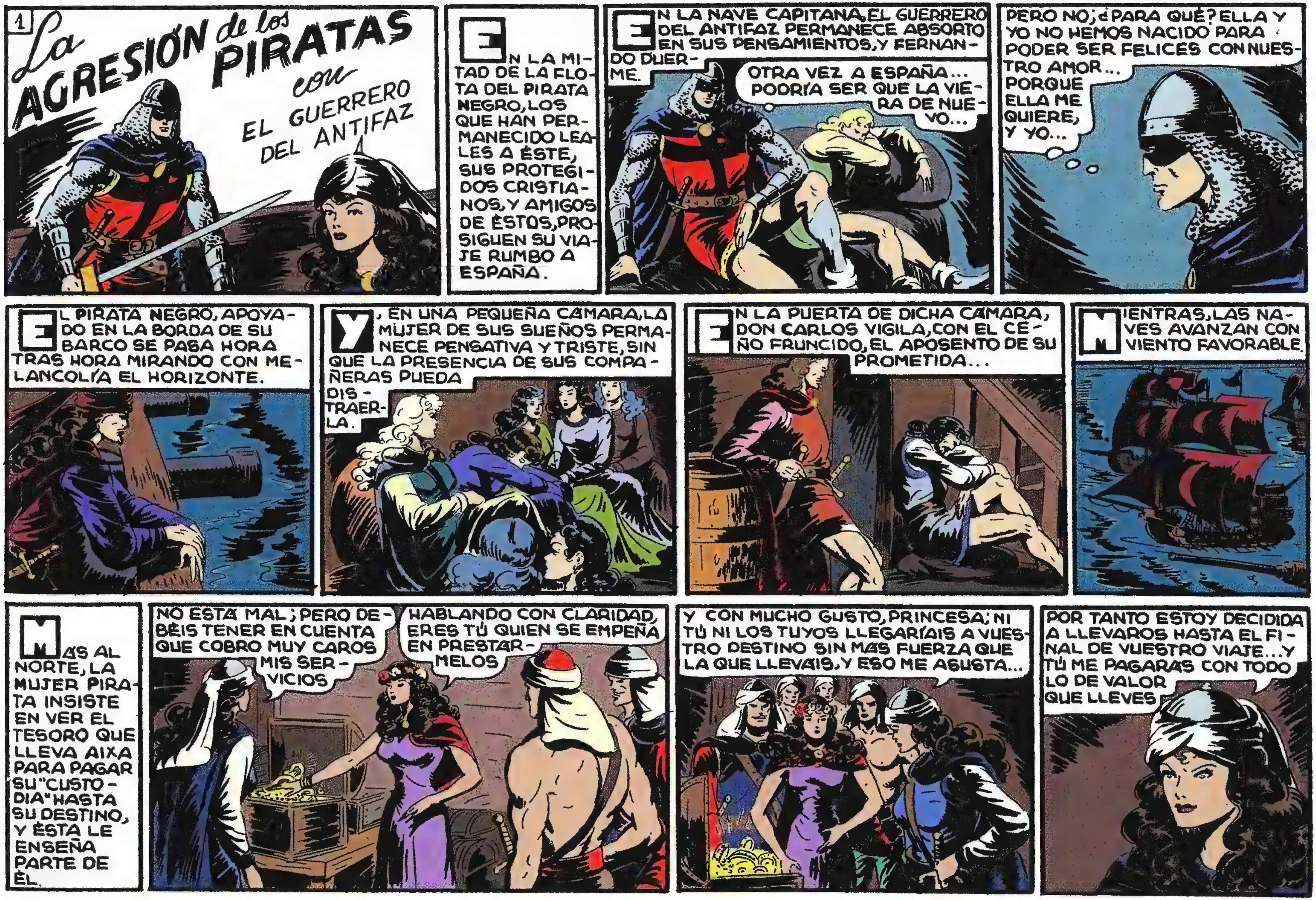
1
La AGRESIÓN de los PIRATAS con EL GUERRERO DEL ANTIFAZ
EN LA MITAD DE LA FLOTA DEL PIRATA NEGRO, LOS QUE HAN PERMANECIDO LEALES A ÉSTE, SUS PROTEGIDOS CRISTIANOS, Y AMIGOS DE ÉSTOS, PROSIGUEN SU VIAJE RUMBO A ESPAÑA.
EN LA NAVE CAPITANA, EL GUERRERO DEL ANTIFAZ PERMANECE ABSORTO EN SUS PENSAMIENTOS, Y FERNANDO DUERME.
OTRA VEZ A ESPAÑA... PODRÍA SER QUE LA VIERA DE NUEVO...
PERO NO; ¿PARA QUÉ? ELLA Y YO NO HEMOS NACIDO PARA PODER SER FELICES CON NUESTRO AMOR... PORQUE ELLA ME QUIERE, Y YO...
EL PIRATA NEGRO, APOYADO EN LA BORDA DE SU BARCO SE PASA HORA TRAS HORA MIRANDO CON MELANCOLÍA EL HORIZONTE.
Y, EN UNA PEQUEÑA CÁMARA, LA MUJER DE SUS SUEÑOS PERMANECE PENSATIVA Y TRISTE, SIN QUE LA PRESENCIA DE SUS COMPAÑERAS PUEDA DISTRAERLA.
EN LA PUERTA DE DICHA CÁMARA, DON CARLOS VIGILA, CON EL CEÑO FRUNCIDO, EL APOSENTO DE SU PROMETIDA...
MIENTRAS, LAS NAVES AVANZAN CON VIENTO FAVORABLE.
MÁS AL NORTE, LA MUJER PIRATA INSISTE EN VER EL TESORO QUE LLEVA AIXA PARA PAGAR SU "CUSTODIA" HASTA SU DESTINO, Y ÉSTA LE ENSEÑA PARTE DE ÉL.
NO ESTÁ MAL; PERO DEBÉIS TENER EN CUENTA QUE COBRO MUY CAROS MIS SERVICIOS
HABLANDO CON CLARIDAD, ERES TÚ QUIEN SE EMPEÑA EN PRESTARMELOS
Y CON MUCHO GUSTO, PRINCESA; NI TÚ NI LOS TUYOS LLEGARÍAIS A VUESTRO DESTINO SIN MÁS FUERZA QUE LA QUE LLEVÁIS. Y ESO ME ASUSTA...
POR TANTO ESTOY DECIDIDA A LLEVAROS HASTA EL FINAL DE VUESTRO VIAJE... Y TÚ ME PAGARÁS CON TODO LO DE VALOR QUE LLEVES

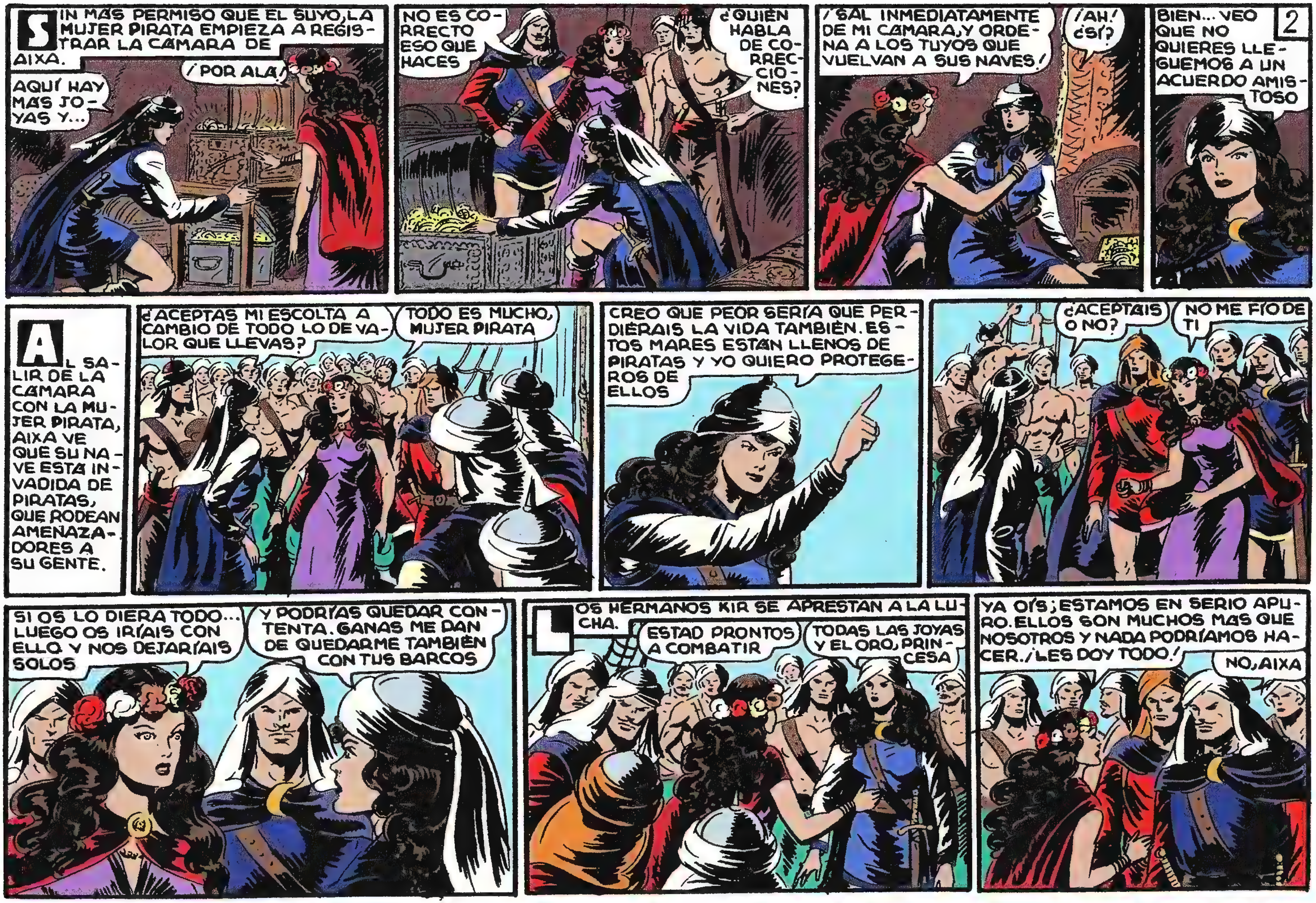

SIN MAS PERMISO QUE EL SUYO, LA MUJER PIRATA EMPIEZA A REGISTRAR LA CAMARA DE AIXA.
¡POR ALA!
AQUÍ HAY MAS JOYAS Y...
NO ES CORRECTO ESO QUE HACES
¿QUIEN HABLA DE CORRECCIONES?
¡SAL INMEDIATAMENTE DE MI CAMARA, Y ORDENA A LOS TUYOS QUE VUELVAN A SUS NAVES!
¡AH! ¿SÍ?
BIEN... VEO QUE NO QUIERES LLEGUEMOS A UN ACUERDO AMISTOSO
2
AL SALIR DE LA CAMARA CON LA MUJER PIRATA, AIXA VE QUE SU NAVE ESTA INVADIDA DE PIRATAS, QUE RODEAN AMENAZADORES A SU GENTE.
¿ACEPTAS MI ESCOLTA A CAMBIO DE TODO LO DE VALOR QUE LLEVAS?
TODO ES MUCHO, MUJER PIRATA
CREO QUE PEOR SERÍA QUE PERDIÉRAIS LA VIDA TAMBIÉN. ESTOS MARES ESTÁN LLENOS DE PIRATAS Y YO QUIERO PROTEGEROS DE ELLOS
¿ACEPTAIS O NO?
NO ME FÍO DE TI
SI OS LO DIERA TODO... LUEGO OS IRÍAIS CON ELLO Y NOS DEJARÍAIS SOLOS
Y PODRÍAS QUEDAR CONTENTA. GANAS ME DAN DE QUEDARME TAMBIÉN CON TUS BARCOS
LOS HERMANOS KIR SE APRESTAN A LA LUCHA.
ESTAD PRONTOS A COMBATIR
TODAS LAS JOYAS Y EL ORO, PRINCESA
YA OÍS; ESTAMOS EN SERIO APURO. ELLOS SON MUCHOS MAS QUE NOSOTROS Y NADA PODRÍAMOS HACER. ¡LES DOY TODO!
NO, AIXA

3
ESTA GENTUZA TAL VEZ ESTUVIERA DISPUESTA A PACTAR CON MENOS EXIGENCIAS SI CONOCIERA EL VALOR DE NUESTROS ACEROS
¡Y LO CONOCERÁN, POR ALÁ! ¡A ELLOS LOS KIR! ¡A ELLOS TODOS LOS DE AIXA!
¡AH, PERROS!
¡NOS APODERAREMOS DE TODO LO QUE LLEVAN DESPUÉS DE ARROJARLOS AL MAR!
¡A ELLOS LOS KIR! ¡MUERAN LOS PIRATAS!
ATRÁS, SEÑORA... CORRES PELIGRO AQUÍ
¡OH, ALÁ! ¡QUE ÉL NOS SALVE!
¡TANTO PEOR PARA VOSOTROS, IDIOTAS!
¡ESO LO HEMOS DE VER!
¡ADELANTE! ¡CAPTURAD A LOS JEFES ENEMIGOS SI PODÉIS!
¡ES HORRIBLE!
VEN, SEÑORA
OS ABRIRÉ PASO HASTA VUESTRA CÁMARA, Y ALLÍ OS DEFENDEREMOS MEJOR
VAMOS ADENTRO. ¡AH, SI ESTUVIERA AQUÍ EL GUERRERO DEL ANTIFAZ!
FALTA NOS HACÍA
¡JO, JO, JO! ¡YA CONOCÉIS A LOS KIR!

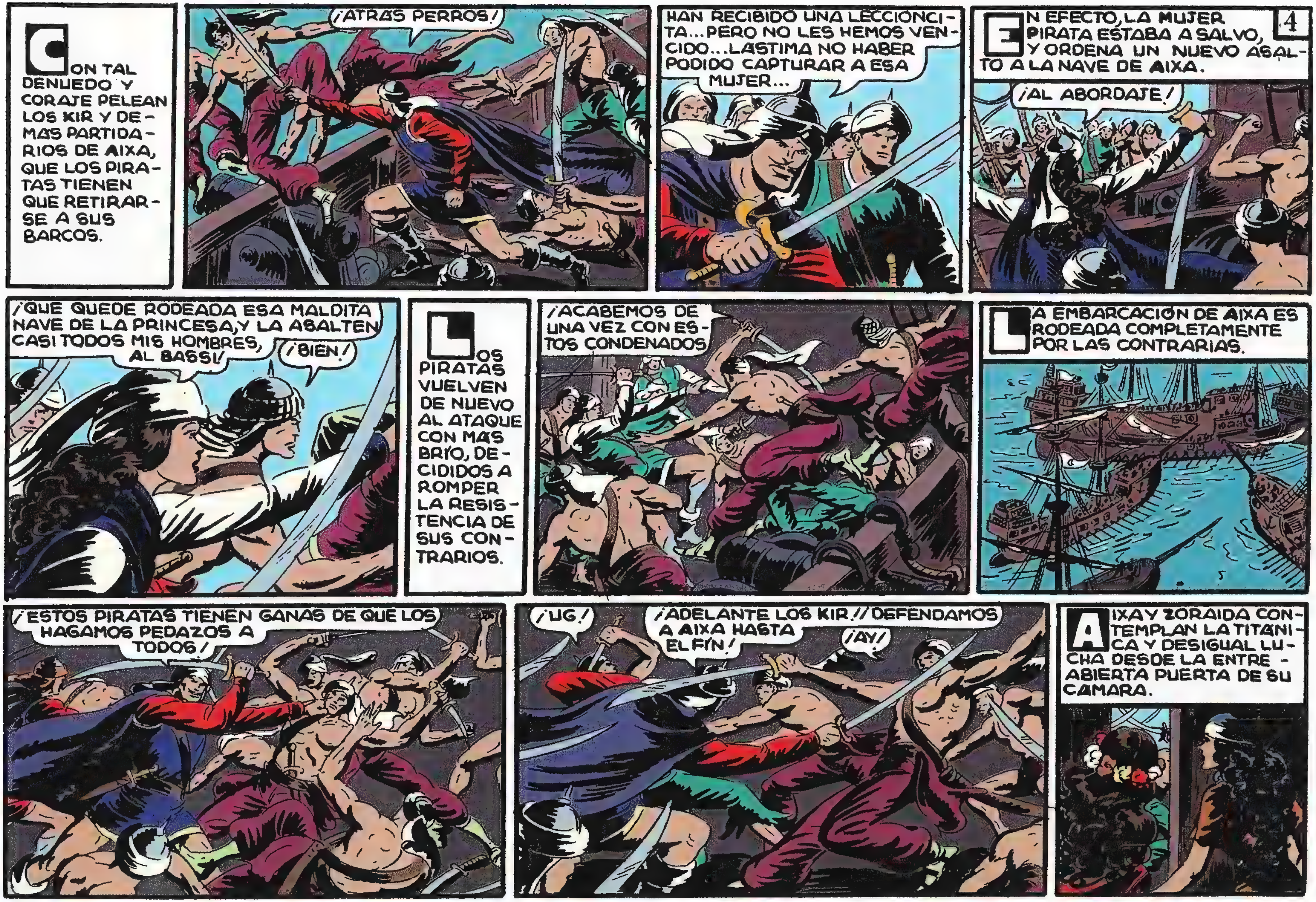
4
CON TAL DENUEDO Y CORAJE PELEAN LOS KIR Y DEMAS PARTIDARIOS DE AIXA, QUE LOS PIRATAS TIENEN QUE RETIRARSE A SUS BARCOS.
¡ATRAS PERROS!
HAN RECIBIDO UNA LECCIONCITA...PERO NO LES HEMOS VENCIDO...LASTIMA NO HABER PODIDO CAPTURAR A ESA MUJER...
EN EFECTO, LA MUJER PIRATA ESTABA A SALVO, Y ORDENA UN NUEVO ASALTO A LA NAVE DE AIXA.
¡AL ABORDAJE!
¡QUE QUEDE RODEADA ESA MALDITA NAVE DE LA PRINCESA, Y LA ASALTEN CASI TODOS MIS HOMBRES, AL BASSI!
¡BIEN!
LOS PIRATAS VUELVEN DE NUEVO AL ATAQUE CON MAS BRIO, DECIDIDOS A ROMPER LA RESISTENCIA DE SUS CONTRARIOS.
¡ACABEMOS DE UNA VEZ CON ESTOS CONDENADOS
LA EMBARCACIÓN DE AIXA ES RODEADA COMPLETAMENTE POR LAS CONTRARIAS.
¡ESTOS PIRATAS TIENEN GANAS DE QUE LOS HAGAMOS PEDAZOS A TODOS!
¡UG!
¡ADELANTE LOS KIR!! ¡DEFENDAMOS A AIXA HASTA EL FIN!
¡AY!
AIXA Y ZORAIDA CONTEMPLAN LA TITANICA Y DESIGUAL LUCHA DESDE LA ENTREABIERTA PUERTA DE SU CAMARA.

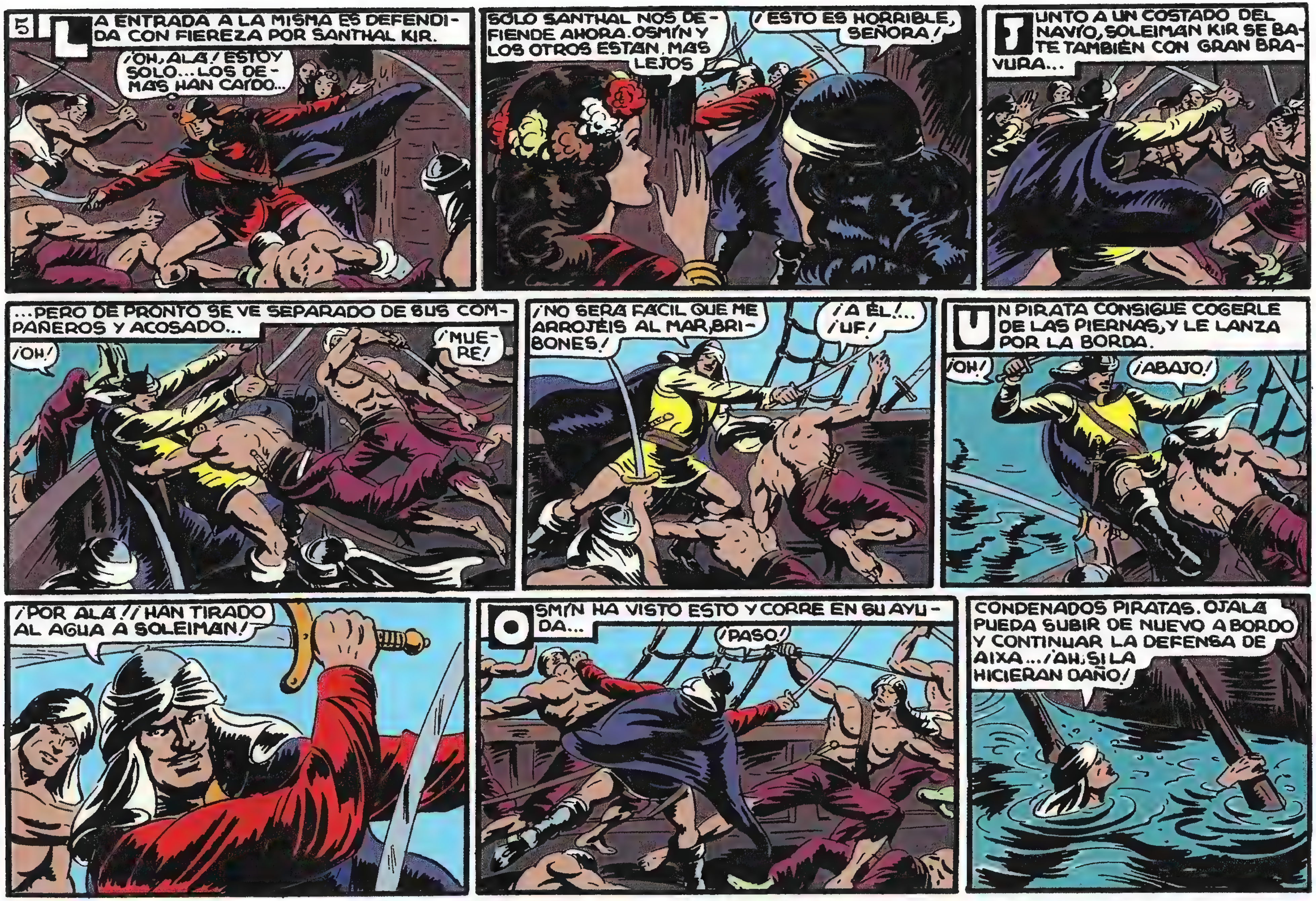
5
LA ENTRADA A LA MISMA ES DEFENDIDA CON FIEREZA POR SANTHAL KIR.
¡OH, ALÁ! ESTOY SOLO... LOS DEMÁS HAN CAÍDO...
SOLO SANTHAL NOS DEFIENDE AHORA. OSMÍN Y LOS OTROS ESTÁN MÁS LEJOS
¡ESTO ES HORRIBLE, SEÑORA!
JUNTO A UN COSTADO DEL NAVÍO, SOLEIMAN KIR SE BATE TAMBIÉN CON GRAN BRAVURA...
...PERO DE PRONTO SE VE SEPARADO DE SUS COMPAÑEROS Y ACOSADO...
¡OH!
¡MUERE!
¡NO SERÁ FÁCIL QUE ME ARROJÉIS AL MAR, BRIBONES!
¡A ÉL!... ¡UF!
UN PIRATA CONSIGUE COGERLE DE LAS PIERNAS, Y LE LANZA POR LA BORDA.
¡OH!
¡ABAJO!
¡POR ALÁ! ¡HAN TIRADO AL AGUA A SOLEIMAN!
OSMÍN HA VISTO ESTO Y CORRE EN SU AYUDA...
¡PASO!
CONDENADOS PIRATAS. OJALÁ PUEDA SUBIR DE NUEVO A BORDO Y CONTINUAR LA DEFENSA DE AIXA... ¡AH, SI LA HICIERAN DAÑO!

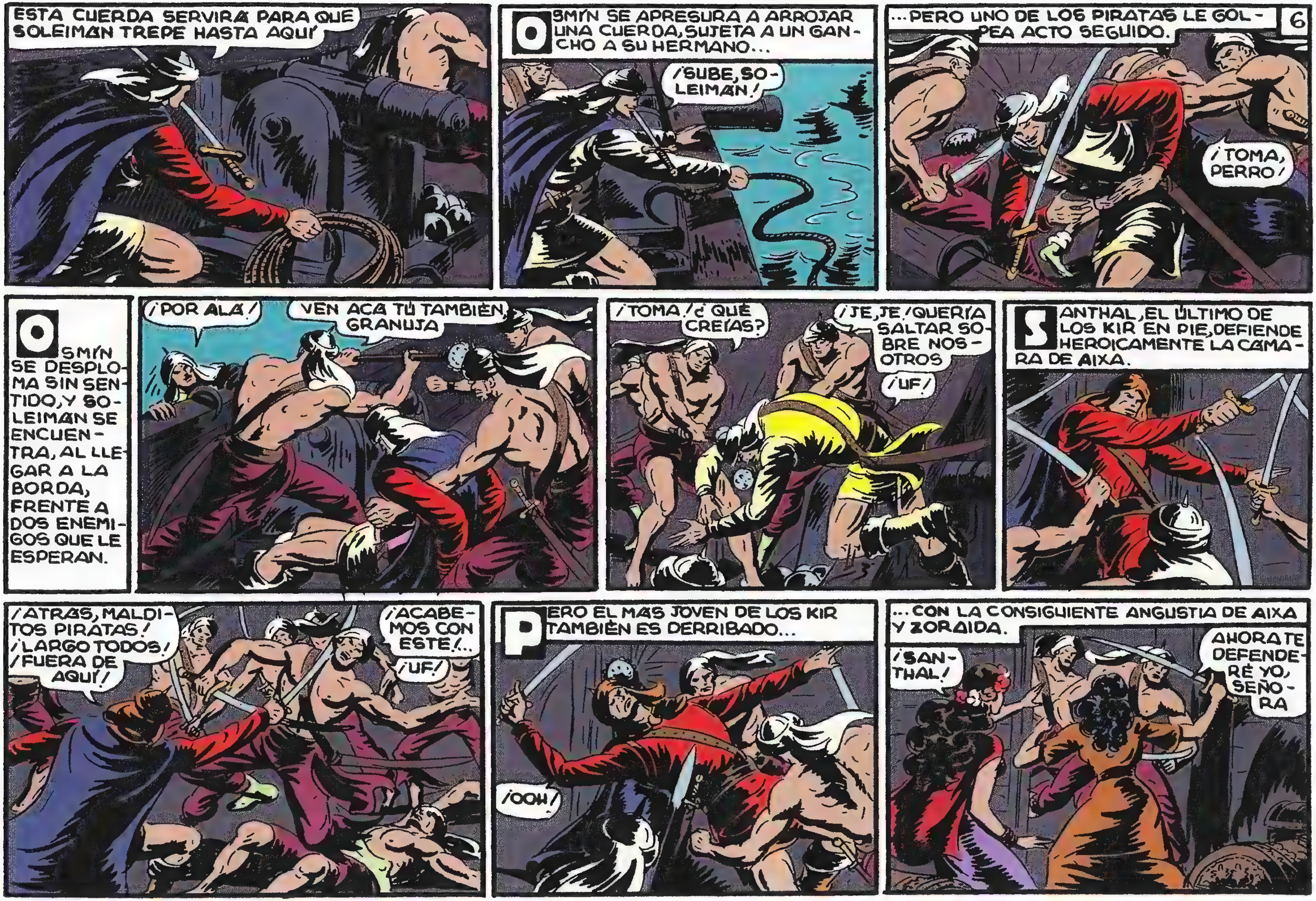
ESTA CUERDA SERVIRÁ PARA QUE SOLEIMAN TREPE HASTA AQUÍ
OSMÍN SE APRESURA A ARROJAR UNA CUERDA, SUJETA A UN GANCHO A SU HERMANO...
¡SUBE, SOLEIMAN!
...PERO UNO DE LOS PIRATAS LE GOLPEA ACTO SEGUIDO.
6
¡TOMA, PERRO!
OSMÍN SE DESPLOMA SIN SENTIDO, Y SOLEIMAN SE ENCUENTRA, AL LLEGAR A LA BORDA, FRENTE A DOS ENEMIGOS QUE LE ESPERAN.
¡POR ALÁ!
VEN ACÁ TÚ TAMBIÉN, GRANUJA
¡TOMA! ¿QUÉ CREÍAS?
¡JE, JE! QUERÍA SALTAR SOBRE NOSOTROS
¡UF!
SANTHAL, EL ÚLTIMO DE LOS KIR EN PIE, DEFIENDE HEROICAMENTE LA CÁMARA DE AIXA.
¡ATRÁS, MALDITOS PIRATAS! ¡LARGO TODOS! ¡FUERA DE AQUÍ!
¡ACABEMOS CON ÉSTE!...
¡UF!
PERO EL MÁS JOVEN DE LOS KIR TAMBIÉN ES DERRIBADO...
¡OOH!
...CON LA CONSIGUIENTE ANGUSTIA DE AIXA Y ZORAIDA.
¡SANTHAL!
AHORA TE DEFENDERÉ YO, SEÑORA

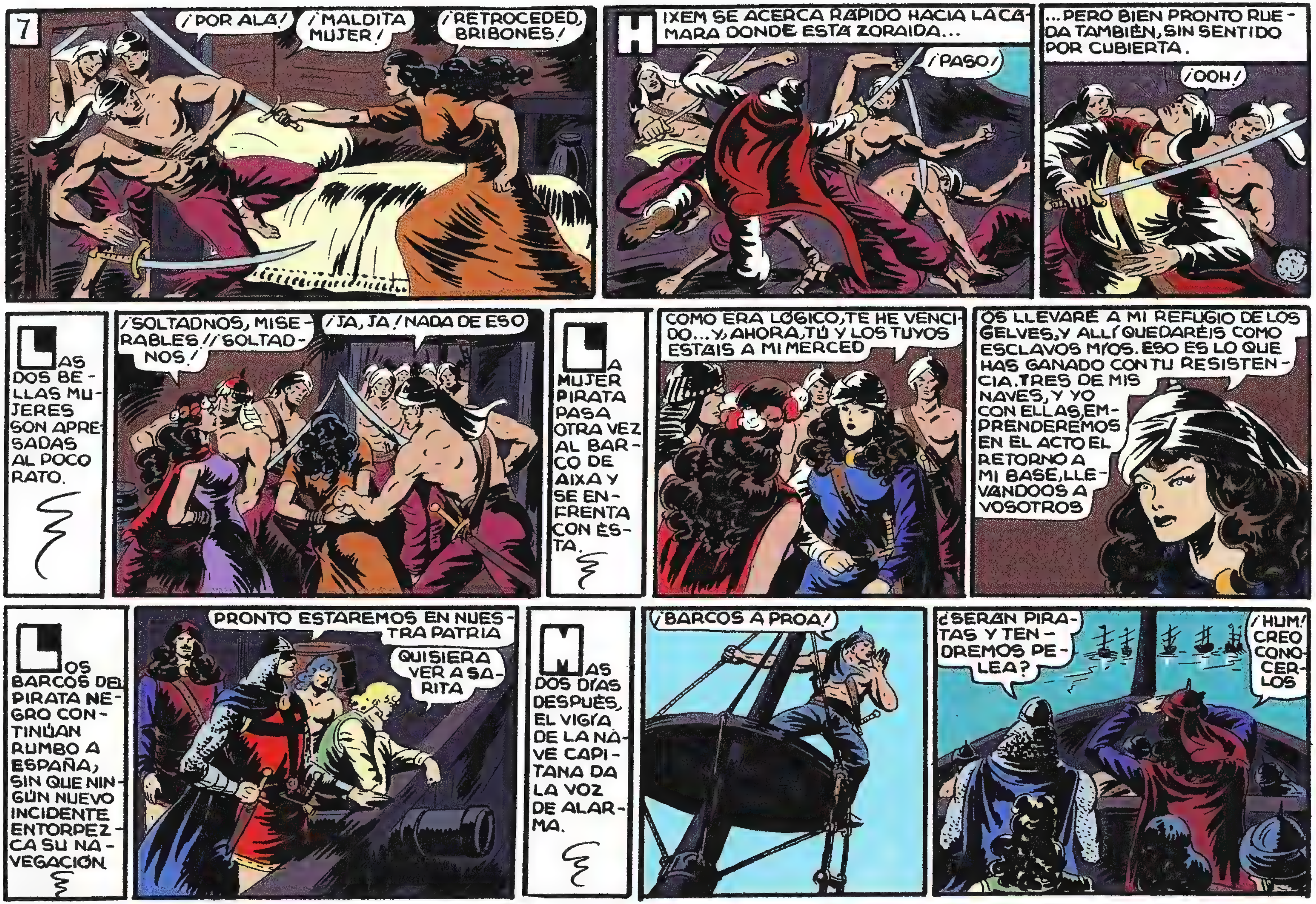
7
¡POR ALÁ!
¡MALDITA MUJER!
¡RETROCEDED, BRIBONES!
HIXEM SE ACERCA RÁPIDO HACIA LA CÁMARA DONDE ESTÁ ZORAIDA...
¡PASO!
...PERO BIEN PRONTO RUEDA TAMBIÉN, SIN SENTIDO POR CUBIERTA.
¡OOH!
LAS DOS BELLAS MUJERES SON APRESADAS AL POCO RATO.
¡SOLTADNOS, MISERABLES! ¡SOLTADNOS!
¡JA, JA! NADA DE ESO
LA MUJER PIRATA PASA OTRA VEZ AL BARCO DE AIXA Y SE ENFRENTA CON ÉSTA.
COMO ERA LÓGICO, TE HE VENCIDO... Y, AHORA, TÚ Y LOS TUYOS ESTÁIS A MI MERCED
OS LLEVARÉ A MI REFUGIO DE LOS GELVES, Y ALLÍ QUEDARÉIS COMO ESCLAVOS MÍOS. ESO ES LO QUE HAS GANADO CON TU RESISTENCIA. TRES DE MIS NAVES, Y YO CON ELLAS, EMPRENDEREMOS EN EL ACTO EL RETORNO A MI BASE, LLEVÁNDOOS A VOSOTROS
LOS BARCOS DEL PIRATA NEGRO CONTINÚAN RUMBO A ESPAÑA, SIN QUE NINGÚN NUEVO INCIDENTE ENTORPEZCA SU NAVEGACIÓN.
PRONTO ESTAREMOS EN NUESTRA PATRIA
QUISIERA VER A SARITA
MAS DOS DÍAS DESPUÉS, EL VIGÍA DE LA NAVE CAPITANA DA LA VOZ DE ALARMA.
¡BARCOS A PROA!
¿SERÁN PIRATAS Y TENDREMOS PELEA?
¡HUM! CREO CONOCERLOS

¿DE QUIENES SON?
DE LA MUJER PIRATA; NO CABE DUDA: LOS CONOZCO BIEN; PERO NO ES ENEMIGA MÍA
NUESTRO HÉROE COMPRENDE QUE AQUELLA MUJER Y SU GENTE NO DEBE VERLOS.
MIS COMPAÑEROS Y YO HEMOS DE ESCONDERNOS
CUANDO LOS BARCOS PIRATAS DE AMBOS BANDOS SE CRUZAN, EN LAS CUBIERTAS DE LOS DEL PIRATA NEGRO NO QUEDA NINGUN CRISTIANO.
¡QUE ALÁ SEA CON VOSOTROS!
8
LOS HOMBRES DE AMBOS JEFES PIRATAS CAMBIAN SALUDOS; PERO, DE PRONTO, MOZHAFÍ LANZA UNA ESCLAMACIÓN.
¡POR ALÁ! ¡ES ELLA! ¡SÍ; ES ELLA; NO PUEDO EQUIVOCARME!
EL EX OFICIAL DE ALÍ KAN HABÍA VISTO A ZORAIDA EN UNA NAVE CONTRARIA.
¡ZORAIDA A BORDO DE ESE BARCO PIRATA!... ¡OH! ¡HAY QUE HACER ALGO!...
¡ESCUCHA, GUERRERO DEL ANTIFAZ! ¡ZORAIDA Y AIXA VAN EN UNO DE ESOS BARCOS! ¡YO LASHE VISTO!
¿ES CIERTO?
¡HUM! ES VERDAD... TAMBIÉN ESTÁ AHÍ, ATADO EN UN PALO, OSMÍN...
DEBEN IR PRISIONEROS. ¡QUÉ ENCUENTRO MAS INESPERADO!

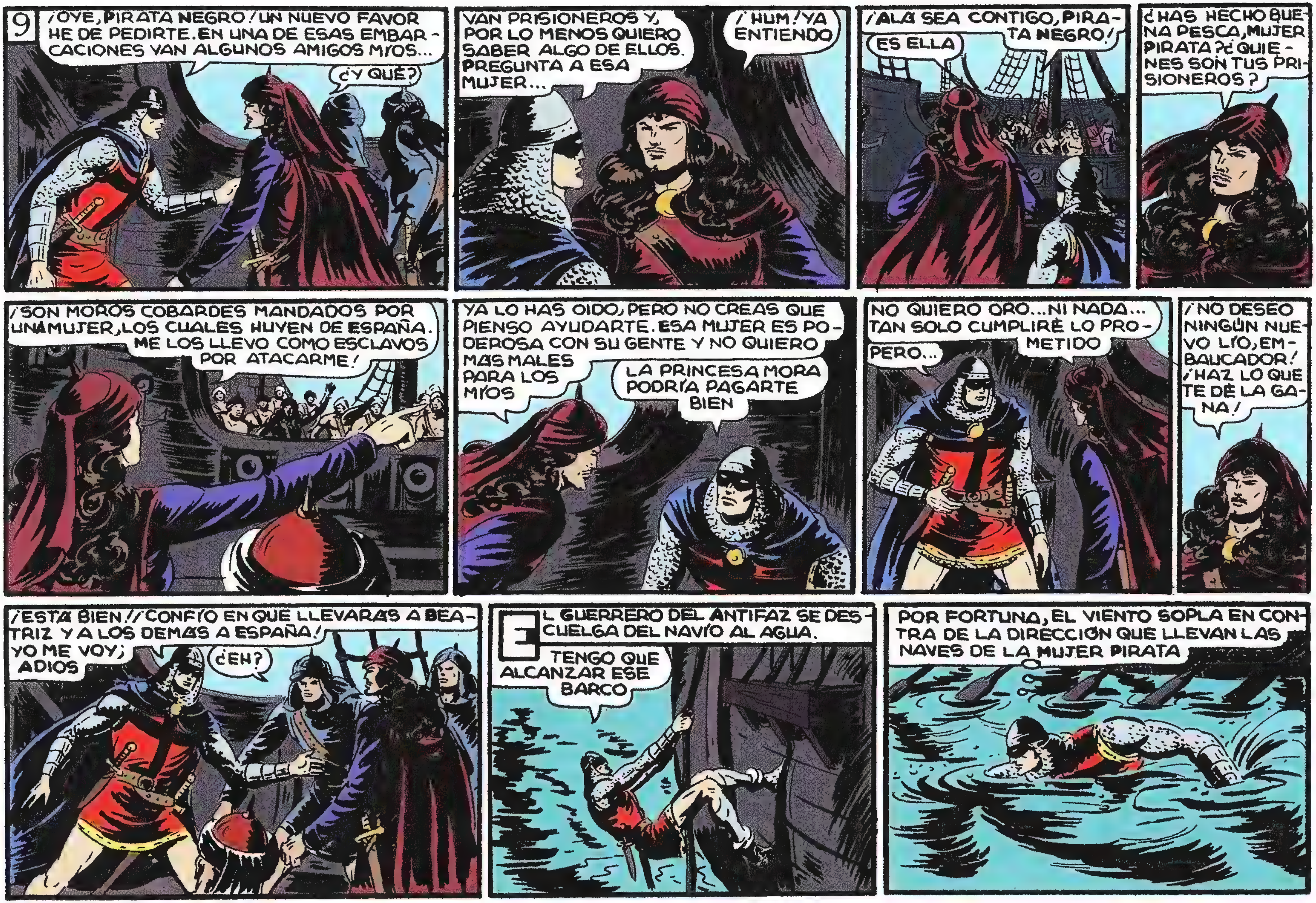
9
¡OYE, PIRATA NEGRO! UN NUEVO FAVOR HE DE PEDIRTE. EN UNA DE ESAS EMBARCACIONES VAN ALGUNOS AMIGOS MÍOS...
¿Y QUÉ?
VAN PRISIONEROS Y, POR LO MENOS QUIERO SABER ALGO DE ELLOS. PREGUNTA A ESA MUJER...
¡HUM! YA ENTIENDO
¡ALÁ SEA CONTIGO, PIRATA NEGRO!
ES ELLA
¿HAS HECHO BUENA PESCA, MUJER PIRATA? ¿QUIÉNES SON TUS PRISIONEROS?
¡SON MOROS COBARDES MANDADOS POR UNA MUJER, LOS CUALES HUYEN DE ESPAÑA. ME LOS LLEVO COMO ESCLAVOS POR ATACARME!
YA LO HAS OÍDO, PERO NO CREAS QUE PIENSO AYUDARTE. ESA MUJER ES PODEROSA CON SU GENTE Y NO QUIERO MÁS MALES PARA LOS MÍOS
LA PRINCESA MORA PODRÍA PAGARTE BIEN
NO QUIERO ORO... NI NADA... TAN SOLO CUMPLIRÉ LO PROMETIDO
PERO...
¡NO DESEO NINGÚN NUEVO LÍO, EMBAUCADOR! ¡HAZ LO QUE TE DÉ LA GANA!
¡ESTÁ BIEN!! ¡CONFÍO EN QUE LLEVARÁS A BEATRIZ Y A LOS DEMÁS A ESPAÑA!
YO ME VOY; ADIÓS
¿EH?
EL GUERRERO DEL ANTIFAZ SE DESCUELGA DEL NAVÍO AL AGUA.
TENGO QUE ALCANZAR ESE BARCO
POR FORTUNA, EL VIENTO SOPLA EN CONTRA DE LA DIRECCIÓN QUE LLEVAN LAS NAVES DE LA MUJER PIRATA

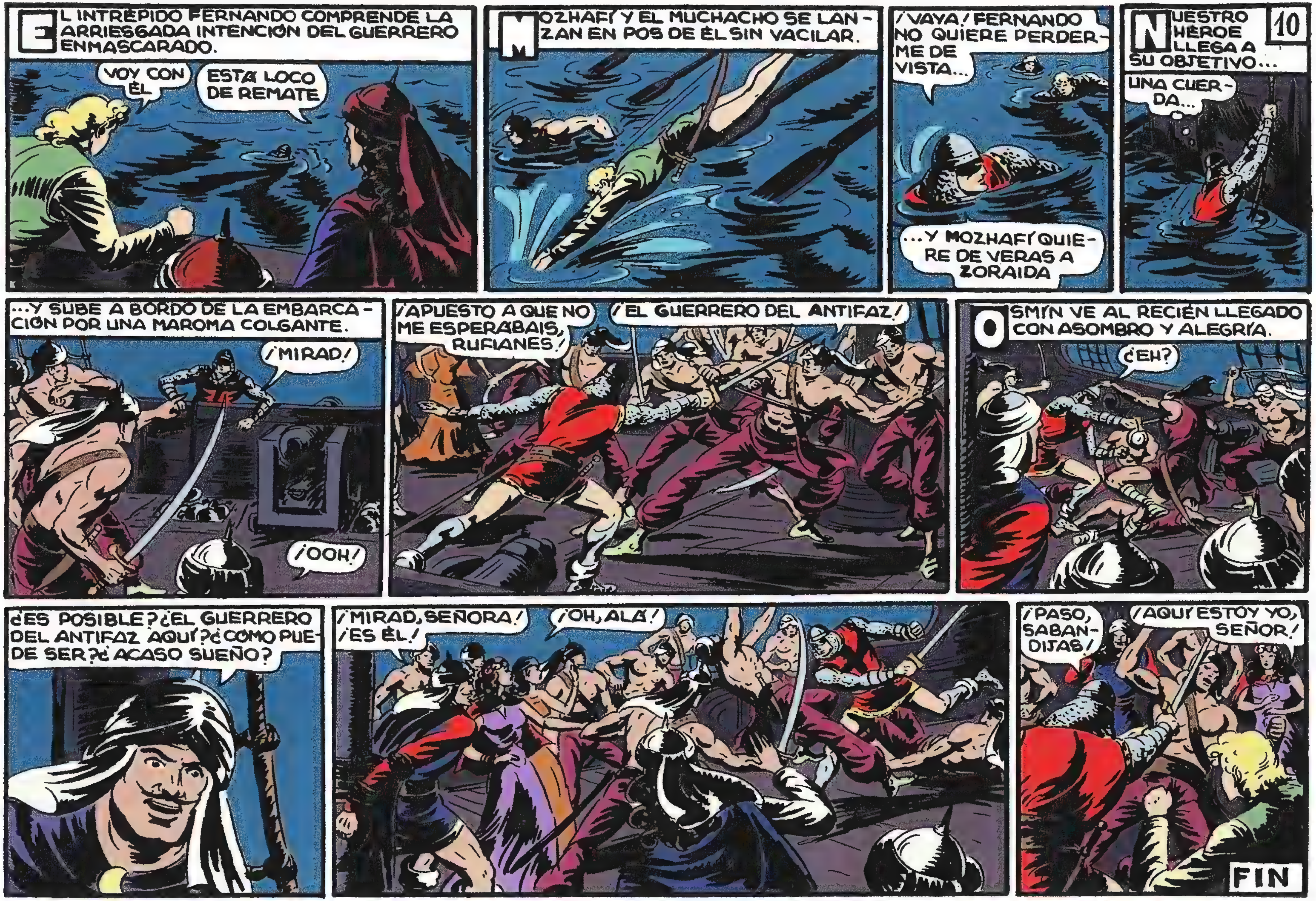

EL INTRÉPIDO FERNANDO COMPRENDE LA ARRIESGADA INTENCIÓN DEL GUERRERO ENMASCARADO.
VOY CON ÉL
ESTÁ LOCO DE REMATE
MOZHAFÍ Y EL MUCHACHO SE LANZAN EN POS DE ÉL SIN VACILAR.
¡VAYA! FERNANDO NO QUIERE PERDERME DE VISTA...
...Y MOZHAFÍ QUIERE DE VERAS A ZORAIDA
10
NUESTRO HÉROE LLEGA A SU OBJETIVO...
UNA CUERDA...
...Y SUBE A BORDO DE LA EMBARCACIÓN POR UNA MAROMA COLGANTE.
¡MIRAD!
¡OOH!
¡APUESTO A QUE NO ME ESPERABAIS, RUFIANES!
¡EL GUERRERO DEL ANTIFAZ!
OSMÍN VE AL RECIÉN LLEGADO CON ASOMBRO Y ALEGRÍA.
¿EH?
¿ES POSIBLE? ¿EL GUERRERO DEL ANTIFAZ AQUÍ? ¿CÓMO PUEDE SER? ¿ACASO SUEÑO?
¡MIRAD, SEÑORA! ¡ES ÉL!
¡OH, ALÁ!
¡PASO, SABANDIJAS!
¡AQUÍ ESTOY YO, SEÑOR!
FIN

PROEZA de TITANES
con
EL GUERRERO DEL ANTIFAZ
1'25 PTS

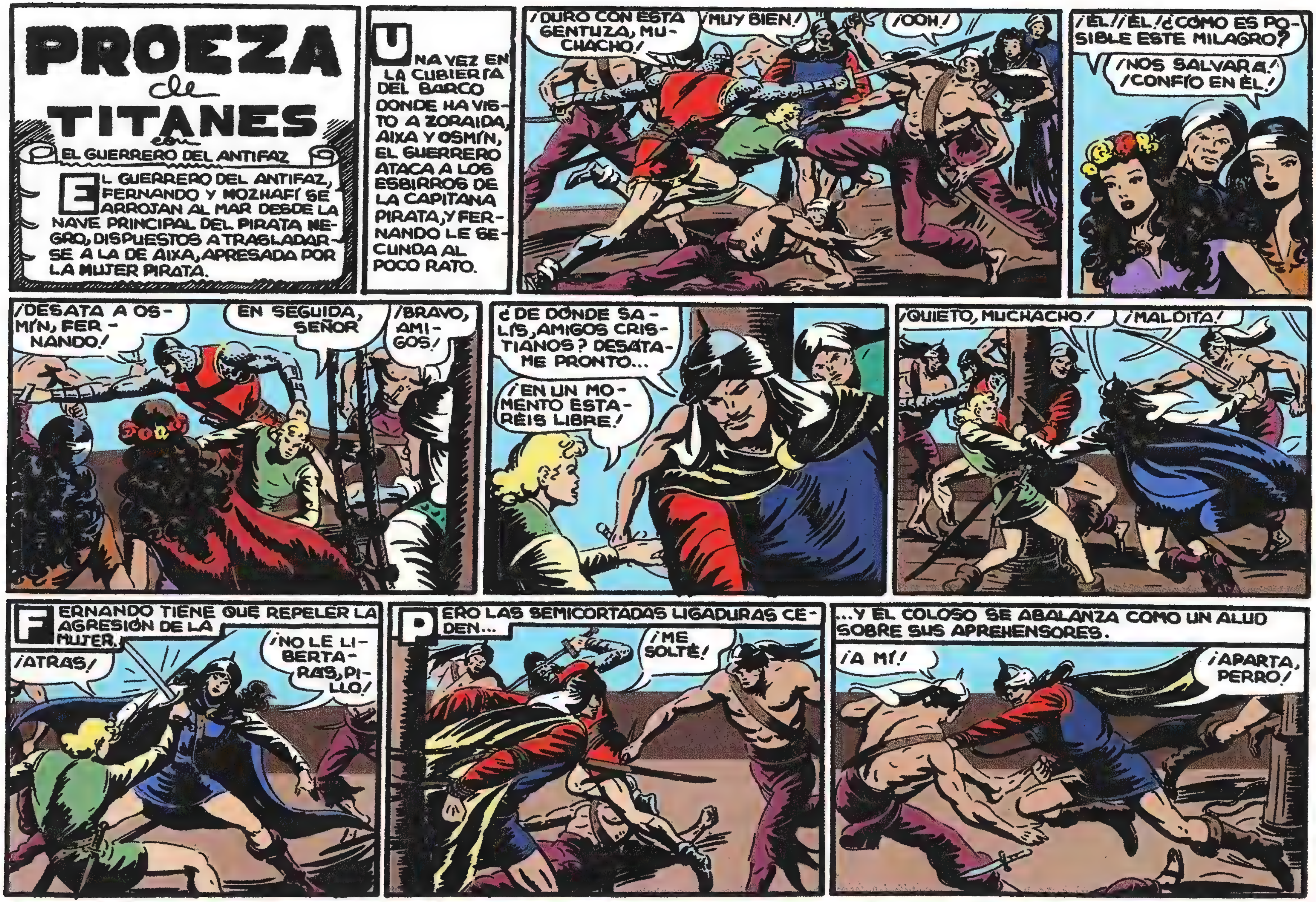
PROEZA de TITANES
con EL GUERRERO DEL ANTIFAZ
EL GUERRERO DEL ANTIFAZ, FERNANDO Y MOZHAFÍ SE ARROJAN AL MAR DESDE LA NAVE PRINCIPAL DEL PIRATA NEGRO, DISPUESTOS A TRASLADARSE A LA DE AIXA, APRESADA POR LA MUJER PIRATA.
UNA VEZ EN LA CUBIERTA DEL BARCO DONDE HA VISTO A ZORAIDA, AIXA Y OSMÍN, EL GUERRERO ATACA A LOS ESBIRROS DE LA CAPITANA PIRATA, Y FERNANDO LE SECUNDA AL POCO RATO.
¡DURO CON ESTA GENTUZA, MUCHACHO!
¡MUY BIEN!
¡OOH!
¡ÉL! ¡ÉL! ¿CÓMO ES POSIBLE ESTE MILAGRO?
¡NOS SALVARÁ! ¡CONFÍO EN ÉL!
¡DESATA A OSMÍN, FERNANDO!
EN SEGUIDA, SEÑOR
¡BRAVO, AMIGOS!
¿DE DÓNDE SALÍS, AMIGOS CRISTIANOS? DESATAME PRONTO...
¡EN UN MOMENTO ESTARÉIS LIBRE!
¡QUIETO, MUCHACHO!
¡MALDITA!
FERNANDO TIENE QUE REPELER LA AGRESIÓN DE LA MUJER.
¡ATRÁS!
¡NO LE LIBERTARÁS, PILLO!
PERO LAS SEMICORTADAS LIGADURAS CEDEN...
¡ME SOLTÉ!
...Y EL COLOSO SE ABALANZA COMO UN ALUD SOBRE SUS APREHENSORES.
¡A MÍ!
¡APARTA, PERRO!

¡UF!
¡PASO!
¡DETENED A ESE MALDITO!
¡BIEN! OSMÍN ESTÁ LIBRE Y ESTO YA ES ALGO... ¡TOMA!
¡AG!
¡TEN CUIDADO, AMIGO!
NO LE PODRÁN, AIXA
MOZHAFÍ SUBE TAMBIÉN A BORDO Y ATACA A LOS PIRATAS.
2
¡OTRO ENEMIGO!
¡ZORAIDA!
HE DE LLEGAR JUNTO A ELLA...
¡AY!
¡BRAVO, CRISTIANO!
¡PONEOS EN UN RINCÓN, ZORAIDA!
¡LA LUCHA SERÁ DURA!
¡OOH!...
¡MUERA EL ENMASCARADO!
¡DETENEDLO!... ¡UUG!
¡YO OS DARÉ A VOSOTROS LO QUE OS MERECÉIS!
¡AH, GRANUJA! ¿SABES LUCHAR TÚ TAMBIÉN?
¡YA LO CREO, SEÑORA! ¡TENGO BUENA ESCUELA!
DE UN RÁPIDO Y HÁBIL MANDOBLE, LA MUJER PIRATA DESARMA A FERNANDO.
¡OH!

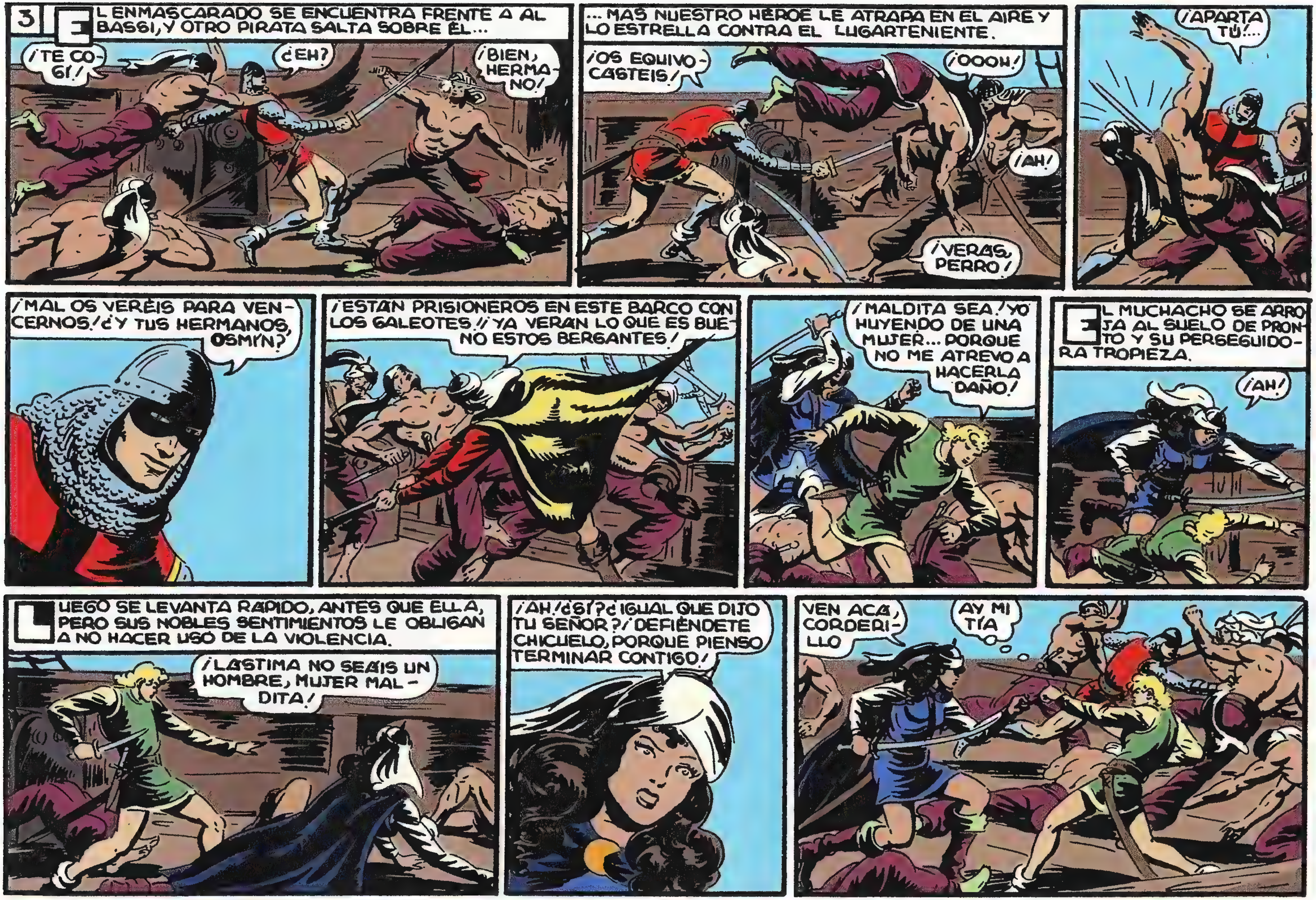
3
EL ENMASCARADO SE ENCUENTRA FRENTE A AL BASSI, Y OTRO PIRATA SALTA SOBRE ÉL...
¡TE COGÍ!
¿EH?
¡BIEN, HERMANO!
...MAS NUESTRO HÉROE LE ATRAPA EN EL AIRE Y LO ESTRELLA CONTRA EL LUGARTENIENTE.
¡OS EQUIVOCASTEIS!
¡OOOH!
¡AH!
¡VERÁS, PERRO!
¡APARTA TÚ!...
¡MAL OS VERÉIS PARA VENCERNOS! ¿Y TUS HERMANOS, OSMÍN?
¡ESTÁN PRISIONEROS EN ESTE BARCO CON LOS GALEOTES! ¡YA VERÁN LO QUE ES BUENO ESTOS BERGANTES!
¡MALDITA SEA! ¡YO HUYENDO DE UNA MUJER... PORQUE NO ME ATREVO A HACERLA DAÑO!
EL MUCHACHO SE ARROJA AL SUELO DE PRONTO Y SU PERSEGUIDORA TROPIEZA.
¡AH!
LUEGO SE LEVANTA RÁPIDO, ANTES QUE ELLA, PERO SUS NOBLES SENTIMIENTOS LE OBLIGAN A NO HACER USO DE LA VIOLENCIA.
¡LÁSTIMA NO SEÁIS UN HOMBRE, MUJER MALDITA!
¡AH! ¿SÍ? ¿IGUAL QUE DIJO TU SEÑOR? ¡DEFIÉNDETE CHICUELO, PORQUE PIENSO TERMINAR CONTIGO!
VEN ACÁ, CORDERILLO
AY MI TÍA

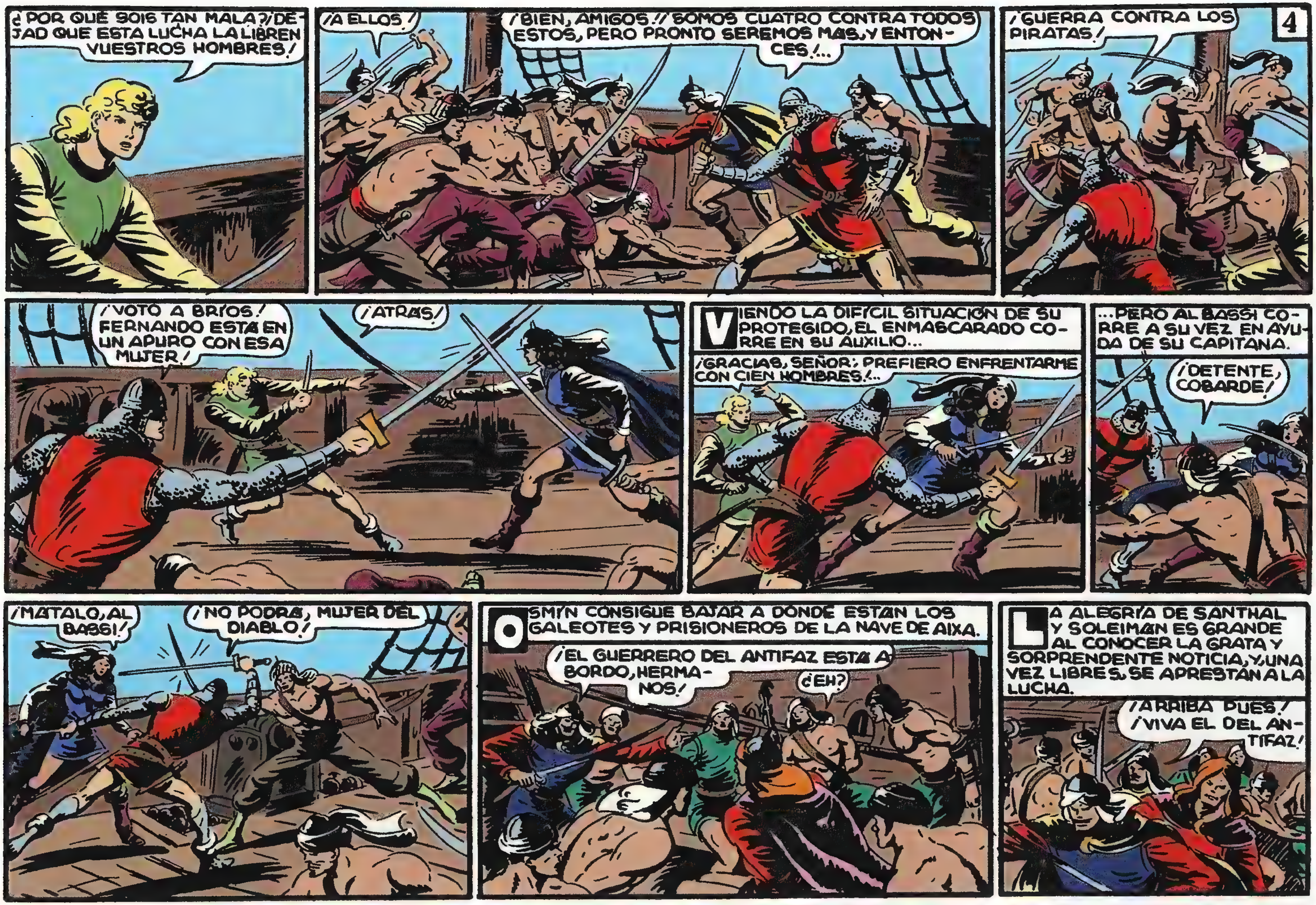
¿POR QUÉ SOIS TAN MALA? ¡DEJAD QUE ESTA LUCHA LA LIBREN VUESTROS HOMBRES!
¡A ELLOS!
¡BIEN, AMIGOS!! ¡SOMOS CUATRO CONTRA TODOS ESTOS, PERO PRONTO SEREMOS MÁS, Y ENTONCES!...
4
¡GUERRA CONTRA LOS PIRATAS!
¡VOTO A BRÍOS! FERNANDO ESTÁ EN UN APURO CON ESA MUJER!
¡ATRAS!
VIENDO LA DIFÍCIL SITUACIÓN DE SU PROTEGIDO, EL ENMASCARADO CORRE EN SU AUXILIO...
¡GRACIAS, SEÑOR; PREFIERO ENFRENTARME CON CIEN HOMBRES!...
...PERO AL BASSI CORRE A SU VEZ EN AYUDA DE SU CAPITANA.
¡DETENTE, COBARDE!
¡MATALO, AL BASSI!
¡NO PODRÁ, MUJER DEL DIABLO!
OSMÍN CONSIGUE BAJAR A DONDE ESTÁN LOS GALEOTES Y PRISIONEROS DE LA NAVE DE AIXA.
¡EL GUERRERO DEL ANTIFAZ ESTÁ A BORDO, HERMANOS!
¿EH?
LA ALEGRÍA DE SANTHAL Y SOLEIMAN ES GRANDE AL CONOCER LA GRATA Y SORPRENDENTE NOTICIA, Y, UNA VEZ LIBRES, SE APRESTAN A LA LUCHA.
¡ARRIBA PUES! ¡VIVA EL DEL ANTIFAZ!

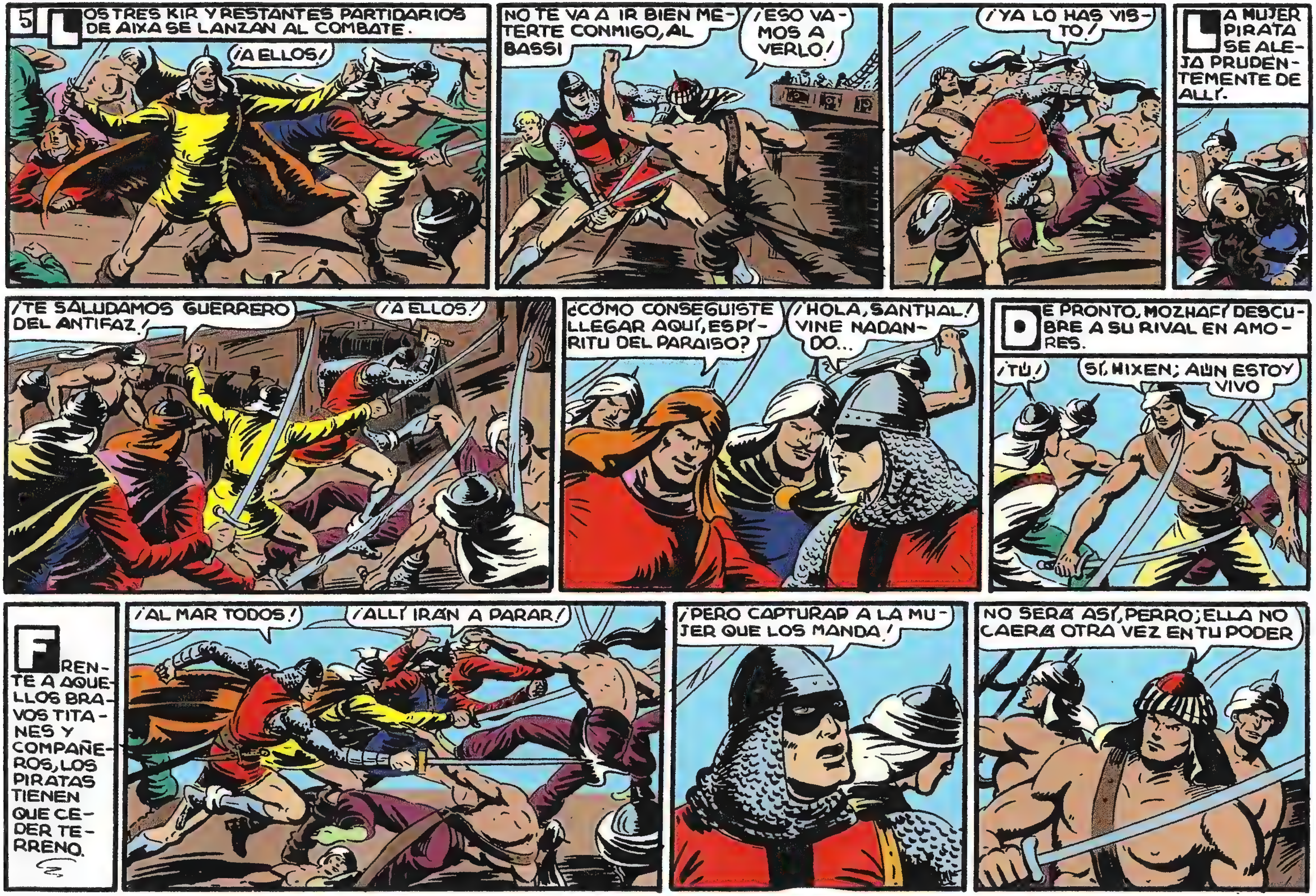
5
LOS TRES KIR Y RESTANTES PARTIDARIOS DE AIXA SE LANZAN AL COMBATE.
¡A ELLOS!
NO TE VA A IR BIEN METERTE CONMIGO, AL BASSI
¡ESO VAMOS A VERLO!
¡YA LO HAS VISTO!
LA MUJER PIRATA SE ALEJA PRUDENTEMENTE DE ALLÍ.
¡TE SALUDAMOS GUERRERO DEL ANTIFAZ!
¡A ELLOS!
¿CÓMO CONSEGUISTE LLEGAR AQUÍ, ESPÍRITU DEL PARAISO?
¡HOLA, SANTHAL! VINE NADANDO...
DE PRONTO, MOZHAFÍ DESCUBRE A SU RIVAL EN AMORES.
¡TÚ!
SÍ, HIXEN; AÚN ESTOY VIVO
FRENTE A AQUELLOS BRAVOS TITANES Y COMPAÑEROS, LOS PIRATAS TIENEN QUE CEDER TERRENO.
¡AL MAR TODOS!
¡ALLÍ IRÁN A PARAR!
¡PERO CAPTURAD A LA MUJER QUE LOS MANDA!
NO SERÁ ASÍ, PERRO; ELLA NO CAERÁ OTRA VEZ EN TU PODER

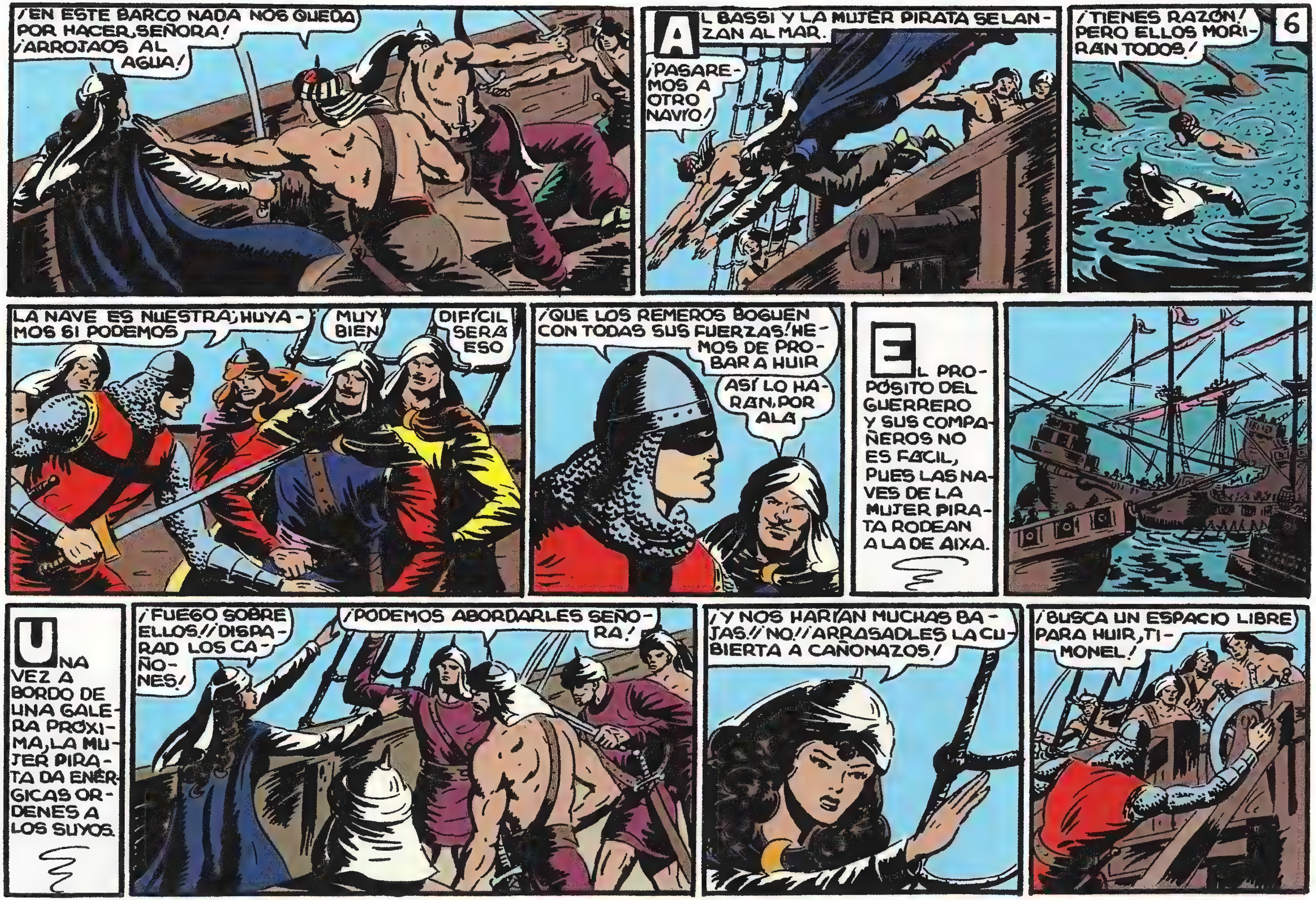
6
¡EN ESTE BARCO NADA NOS QUEDA POR HACER, SEÑORA! ¡ARROJAOS AL AGUA!
AL BASSI Y LA MUJER PIRATA SE LANZAN AL MAR.
¡PASAREMOS A OTRO NAVÍO!
¡TIENES RAZÓN! PERO ELLOS MORIRÁN TODOS!
LA NAVE ES NUESTRA; HUYAMOS SI PODEMOS
MUY BIEN
DIFÍCIL SERÁ ESO
¡QUE LOS REMEROS BOGUEN CON TODAS SUS FUERZAS! HEMOS DE PROBAR A HUIR
ASÍ LO HARÁN, POR ALÁ
EL PROPÓSITO DEL GUERRERO Y SUS COMPAÑEROS NO ES FÁCIL, PUES LAS NAVES DE LA MUJER PIRATA RODEAN A LA DE AIXA.
UNA VEZ A BORDO DE UNA GALERA PRÓXIMA, LA MUJER PIRATA DA ENÉRGICAS ÓRDENES A LOS SUYOS.
¡FUEGO SOBRE ELLOS! ¡DISPARAD LOS CAÑONES!
¡PODEMOS ABORDARLES SEÑORA!
¡Y NOS HARÍAN MUCHAS BAJAS! ¡NO! ¡ARRASADLES LA CUBIERTA A CAÑONAZOS!
¡BUSCA UN ESPACIO LIBRE PARA HUIR, TIMONEL!

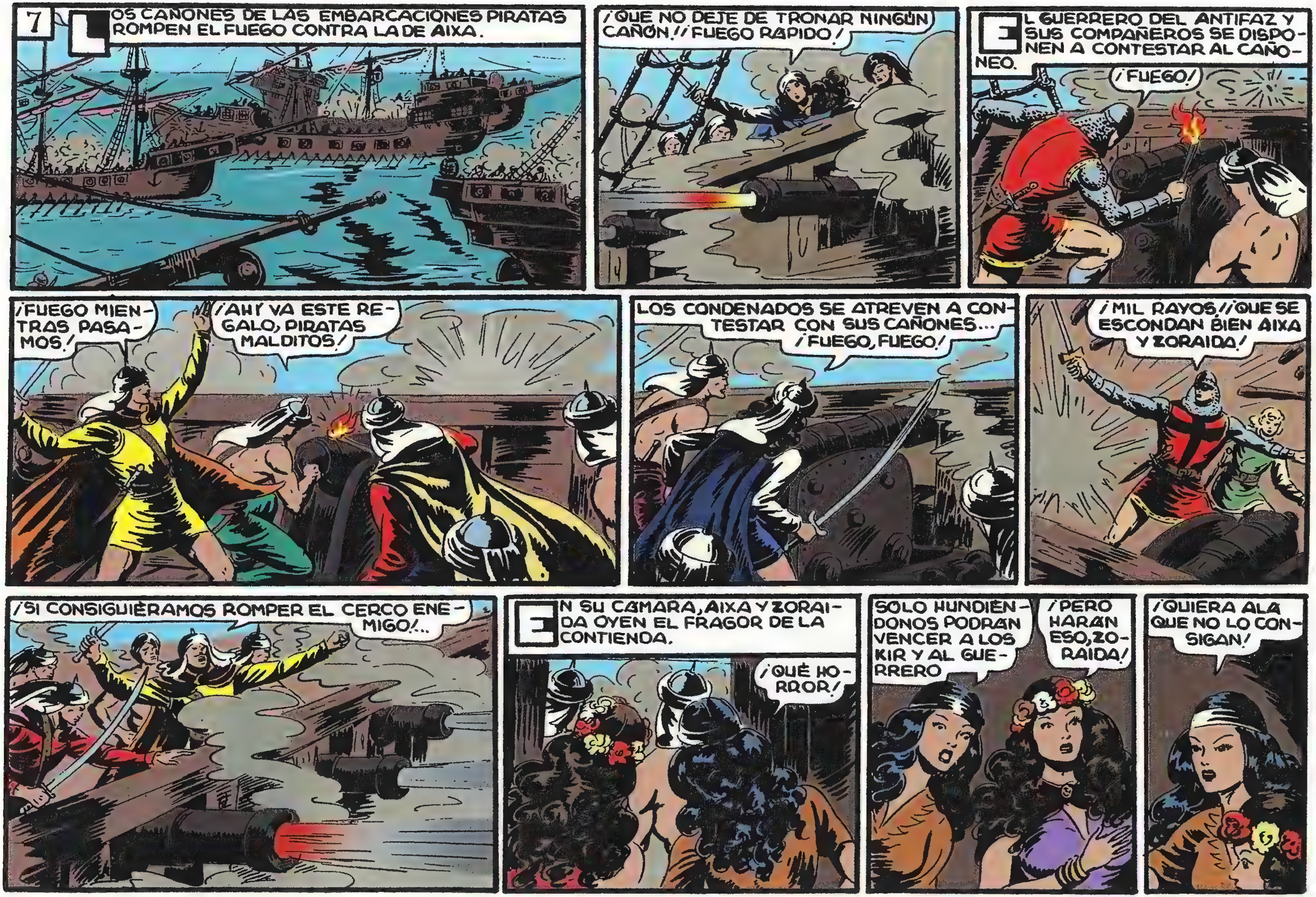
7
LOS CAÑONES DE LAS EMBARCACIONES PIRATAS ROMPEN EL FUEGO CONTRA LA DE AIXA.
¡QUE NO DEJE DE TRONAR NINGÚN CAÑÓN! ¡FUEGO RÁPIDO!
EL GUERRERO DEL ANTIFAZ Y SUS COMPAÑEROS SE DISPONEN A CONTESTAR AL CAÑONEO.
¡FUEGO!
¡FUEGO MIENTRAS PASAMOS!
¡AHÍ VA ESTE REGALO, PIRATAS MALDITOS!
LOS CONDENADOS SE ATREVEN A CONTESTAR CON SUS CAÑONES... ¡FUEGO, FUEGO!
¡MIL RAYOS! ¡QUE SE ESCONDAN BIEN AIXA Y ZORAIDA!
¡SI CONSIGUIÉRAMOS ROMPER EL CERCO ENEMIGO!...
EN SU CÁMARA, AIXA Y ZORAIDA OYEN EL FRAGOR DE LA CONTIENDA.
¡QUÉ HORROR!
SÓLO HUNDIÉNDONOS PODRÁN VENCER A LOS KIR Y AL GUERRERO
¡PERO HARÁN ESO, ZORAIDA!
¡QUIERA ALÁ QUE NO LO CONSIGAN!

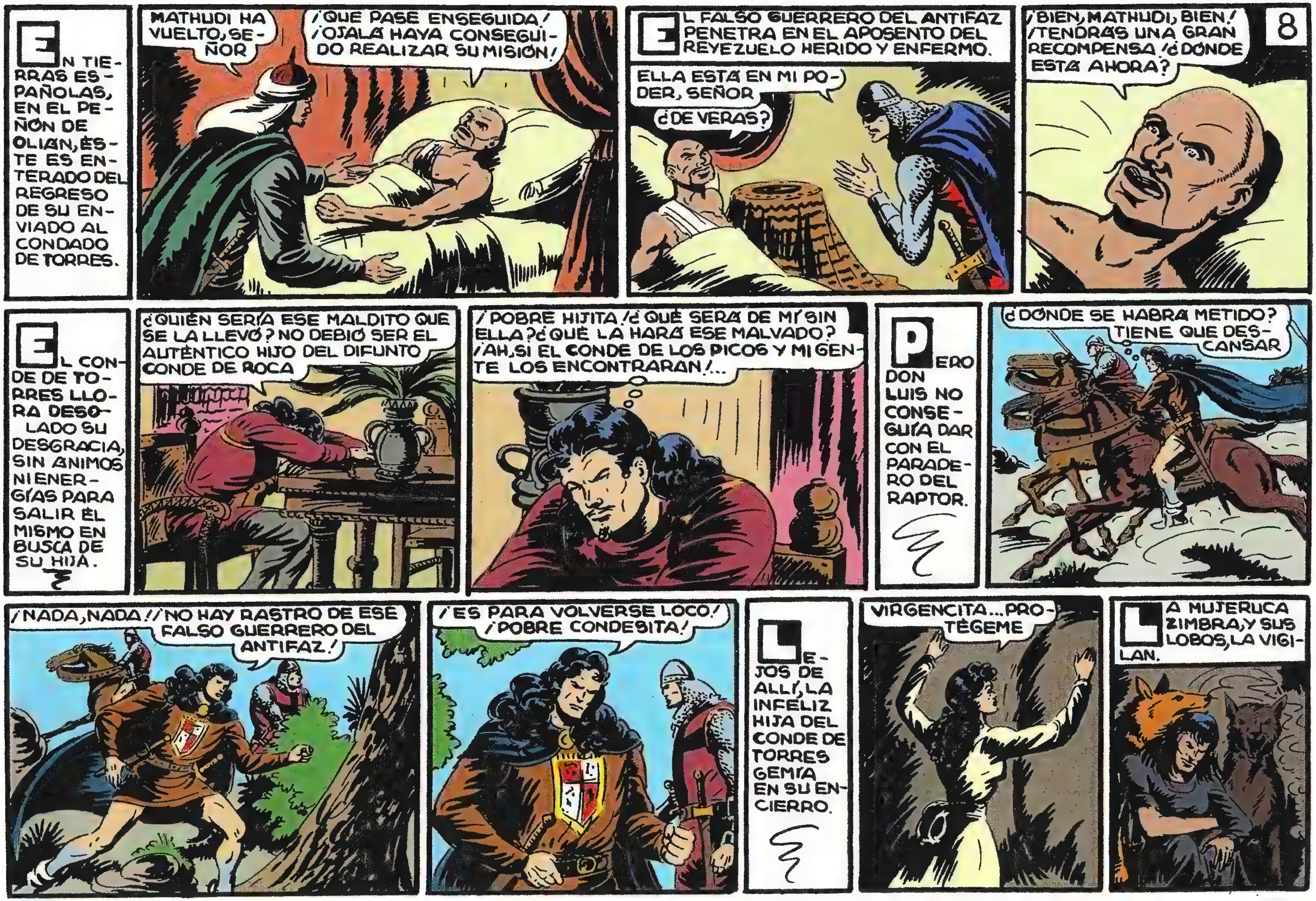
8
EN TIERRAS ESPAÑOLAS, EN EL PEÑON DE OLIAN, ÉSTE ES ENTERADO DEL REGRESO DE SU ENVIADO AL CONDADO DE TORRES.
MATHUDI HA VUELTO, SEÑOR
¡QUE PASE ENSEGUIDA! ¡OJALÁ HAYA CONSEGUIDO REALIZAR SU MISIÓN!
EL FALSO GUERRERO DEL ANTIFAZ PENETRA EN EL APOSENTO DEL REYEZUELO HERIDO Y ENFERMO.
ELLA ESTÁ EN MI PODER, SEÑOR
¿DE VERAS?
¡BIEN, MATHUDI, BIEN! ¡TENDRÁS UNA GRAN RECOMPENSA! ¿DÓNDE ESTÁ AHORA?
EL CONDE DE TORRES LLORA DESOLADO SU DESGRACIA, SIN ÁNIMOS NI ENERGÍAS PARA SALIR ÉL MISMO EN BUSCA DE SU HIJA.
¿QUIÉN SERÍA ESE MALDITO QUE SE LA LLEVÓ? NO DEBIÓ SER EL AUTÉNTICO HIJO DEL DIFUNTO CONDE DE ROCA
¡POBRE HIJITA! ¿QUÉ SERÁ DE MÍ SIN ELLA? ¿QUÉ LA HARÁ ESE MALVADO? ¡AH, SI EL CONDE DE LOS PICOS Y MI GENTE LOS ENCONTRARAN!...
PERO DON LUIS NO CONSEGUÍA DAR CON EL PARADERO DEL RAPTOR.
¿DÓNDE SE HABRÁ METIDO? TIENE QUE DESCANSAR
¡NADA, NADA! ¡NO HAY RASTRO DE ESE FALSO GUERRERO DEL ANTIFAZ!
¡ES PARA VOLVERSE LOCO! ¡POBRE CONDESITA!
LEJOS DE ALLÍ, LA INFELIZ HIJA DEL CONDE DE TORRES GEMÍA EN SU ENCIERRO.
VIRGENCITA... PROTÉGEME
LA MUJERUCA ZIMBRA, Y SUS LOBOS, LA VIGILAN.

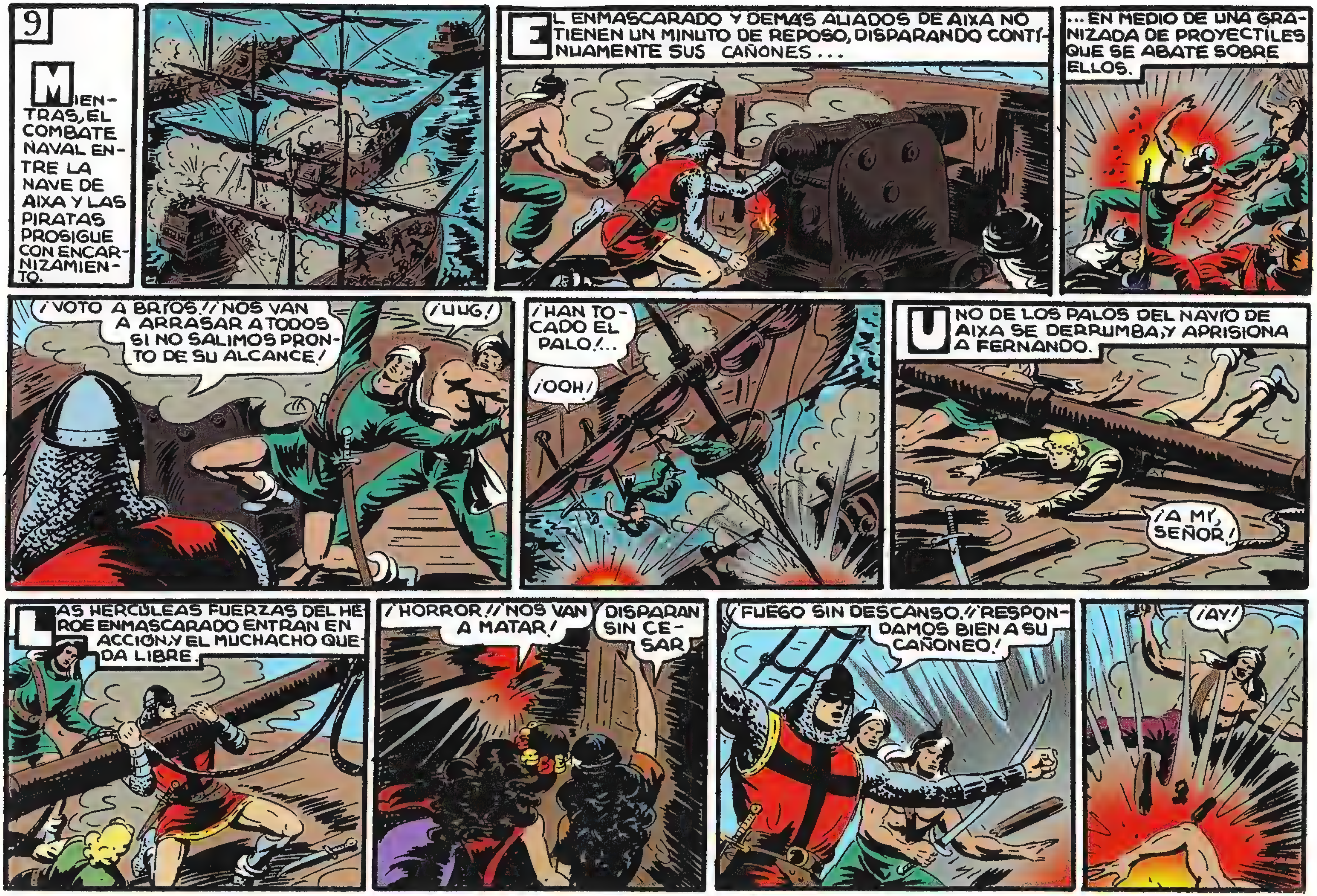
9
MIENTRAS, EL COMBATE NAVAL ENTRE LA NAVE DE AIXA Y LAS PIRATAS PROSIGUE CON ENCARNIZAMIENTO.
EL ENMASCARADO Y DEMÁS ALIADOS DE AIXA NO TIENEN UN MINUTO DE REPOSO, DISPARANDO CONTÍNUAMENTE SUS CAÑONES...
...EN MEDIO DE UNA GRANIZADA DE PROYECTILES QUE SE ABATE SOBRE ELLOS.
¡VOTO A BRÍOS! ¡NOS VAN A ARRASAR A TODOS SI NO SALIMOS PRONTO DE SU ALCANCE!
¡UUG!
¡HAN TOCADO EL PALO!...
¡OOH!
UNO DE LOS PALOS DEL NAVÍO DE AIXA SE DERRUMBA, Y APRISIONA A FERNANDO.
¡A MÍ, SEÑOR!
LAS HERCÚLEAS FUERZAS DEL HÉROE ENMASCARADO ENTRAN EN ACCIÓN, Y EL MUCHACHO QUEDA LIBRE.
¡HORROR! ¡NOS VAN A MATAR!
DISPARAN SIN CESAR
¡FUEGO SIN DESCANSO! ¡RESPONDAMOS BIEN A SU CAÑONEO!
¡AY!

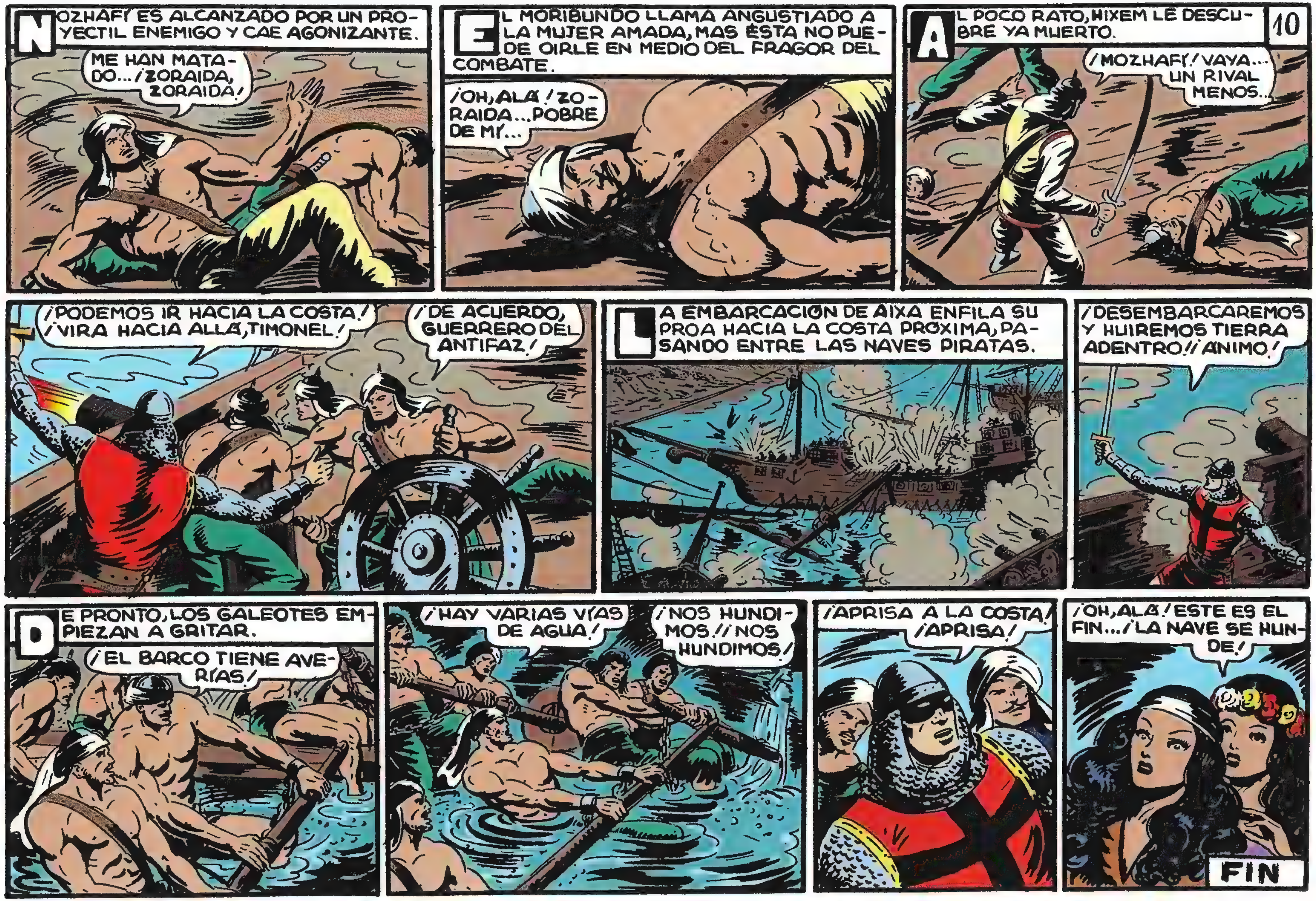
MOZHAFÍ ES ALCANZADO POR UN PROYECTIL ENEMIGO Y CAE AGONIZANTE.
ME HAN MATADO... ¡ZORAIDA, ZORAIDA!
EL MORIBUNDO LLAMA ANGUSTIADO A LA MUJER AMADA, MAS ÉSTA NO PUEDE OIRLE EN MEDIO DEL FRAGOR DEL COMBATE.
¡OH, ALÁ! ZORAIDA... POBRE DE MÍ...
AL POCO RATO, HIXEM LE DESCUBRE YA MUERTO.
10
¡MOZHAFÍ! VAYA... UN RIVAL MENOS...
¡PODEMOS IR HACIA LA COSTA! ¡VIRA HACIA ALLÁ, TIMONEL!
¡DE ACUERDO, GUERRERO DEL ANTIFAZ!
LA EMBARCACIÓN DE AIXA ENFILA SU PROA HACIA LA COSTA PRÓXIMA, PASANDO ENTRE LAS NAVES PIRATAS.
¡DESEMBARCAREMOS Y HUIREMOS TIERRA ADENTRO! ¡ÁNIMO!
DE PRONTO, LOS GALEOTES EMPIEZAN A GRITAR.
¡EL BARCO TIENE AVERÍAS!
¡HAY VARIAS VÍAS DE AGUA!
¡NOS HUNDIMOS! ¡NOS HUNDIMOS!
¡APRISA A LA COSTA! ¡APRISA!
¡OH, ALÁ! ESTE ES EL FIN... ¡LA NAVE SE HUNDE!
FIN

LUCHA EN EL OASIS
con
EL GUERRERO
DEL ANTIFAZ
1'25
PTS

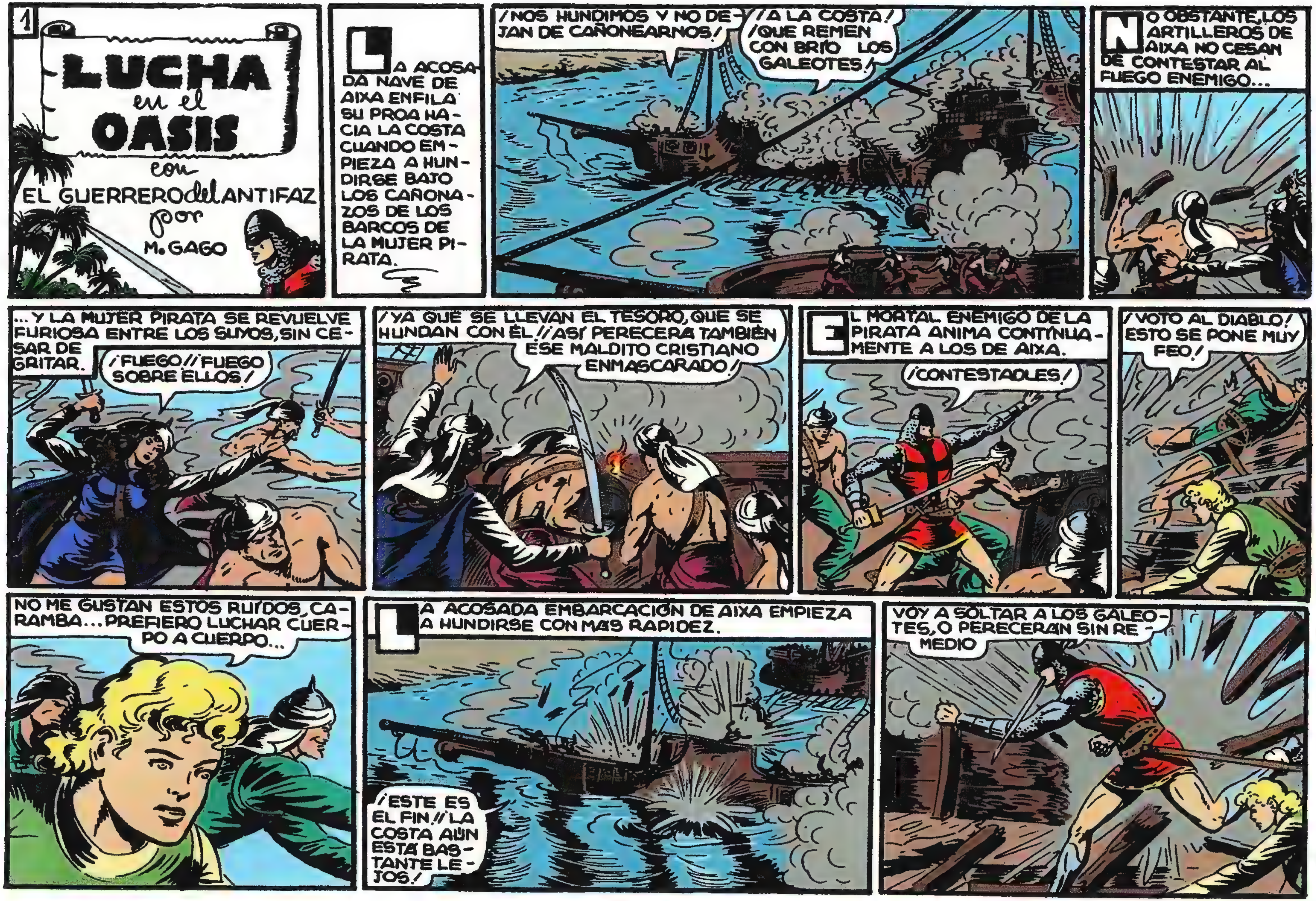
1
LUCHA en el OASIS
con
EL GUERRERO del ANTIFAZ
por
M. GAGO
LA ACOSADA NAVE DE AIXA ENFILA SU PROA HACIA LA COSTA CUANDO EMPIEZA A HUNDIRSE BAJO LOS CAÑONAZOS DE LOS BARCOS DE LA MUJER PIRATA.
¡NOS HUNDIMOS Y NO DEJAN DE CAÑONEARNOS!
¡A LA COSTA! ¡QUE REMEN CON BRÍO LOS GALEOTES!
NO OBSTANTE, LOS ARTILLEROS DE AIXA NO CESAN DE CONTESTAR AL FUEGO ENEMIGO...
...Y LA MUJER PIRATA SE REVUELVE FURIOSA ENTRE LOS SUYOS, SIN CESAR DE GRITAR.
¡FUEGO!! ¡FUEGO SOBRE ELLOS!
¡YA QUE SE LLEVAN EL TESORO, QUE SE HUNDAN CON ÉL!! ¡ASÍ PERECERÁ TAMBIÉN ESE MALDITO CRISTIANO ENMASCARADO!
EL MORTAL ENEMIGO DE LA PIRATA ANIMA CONTÍNUAMENTE A LOS DE AIXA.
¡CONTESTADLES!
¡VOTO AL DIABLO! ESTO SE PONE MUY FEO!
NO ME GUSTAN ESTOS RUIDOS, CARAMBA... PREFIERO LUCHAR CUERPO A CUERPO...
LA ACOSADA EMBARCACIÓN DE AIXA EMPIEZA A HUNDIRSE CON MÁS RAPIDEZ.
¡ESTE ES EL FIN!! ¡LA COSTA AÚN ESTÁ BASTANTE LEJOS!
VOY A SOLTAR A LOS GALEOTES, O PERECERÁN SIN REMEDIO

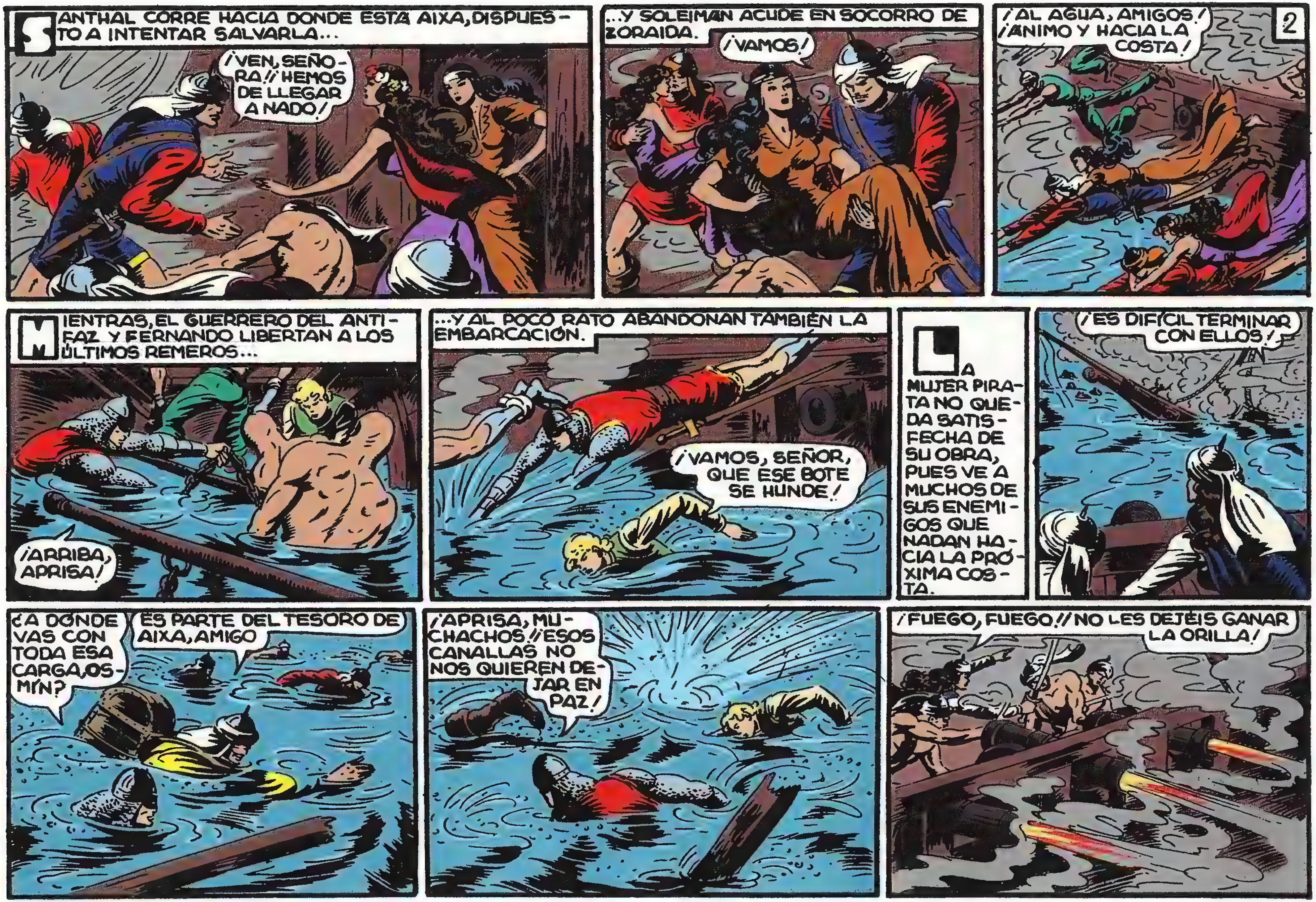
2
SANTHAL CORRE HACIA DONDE ESTÁ AIXA, DISPUESTO A INTENTAR SALVARLA...
¡VEN, SEÑORA!! ¡HEMOS DE LLEGAR A NADO!
...Y SOLEIMAN ACUDE EN SOCORRO DE ZORAIDA.
¡VAMOS!
¡AL AGUA, AMIGOS! ¡ÁNIMO Y HACIA LA COSTA!
MIENTRAS, EL GUERRERO DEL ANTIFAZ Y FERNANDO LIBERTAN A LOS ÚLTIMOS REMEROS...
¡ARRIBA, APRISA!
...Y AL POCO RATO ABANDONAN TAMBIÉN LA EMBARCACIÓN.
¡VAMOS, SEÑOR, QUE ESE BOTE SE HUNDE!
LA MUJER PIRATA NO QUEDA SATISFECHA DE SU OBRA, PUES VE A MUCHOS DE SUS ENEMIGOS QUE NADAN HACIA LA PRÓXIMA COSTA.
¡ES DIFÍCIL TERMINAR CON ELLOS!
¿A DÓNDE VAS CON TODA ESA CARGA, OSMÍN?
ES PARTE DEL TESORO DE AIXA, AMIGO
¡APRISA, MUCHACHOS!! ¡ESOS CANALLAS NO NOS QUIEREN DEJAR EN PAZ!
¡FUEGO, FUEGO!! ¡NO LES DEJÉIS GANAR LA ORILLA!

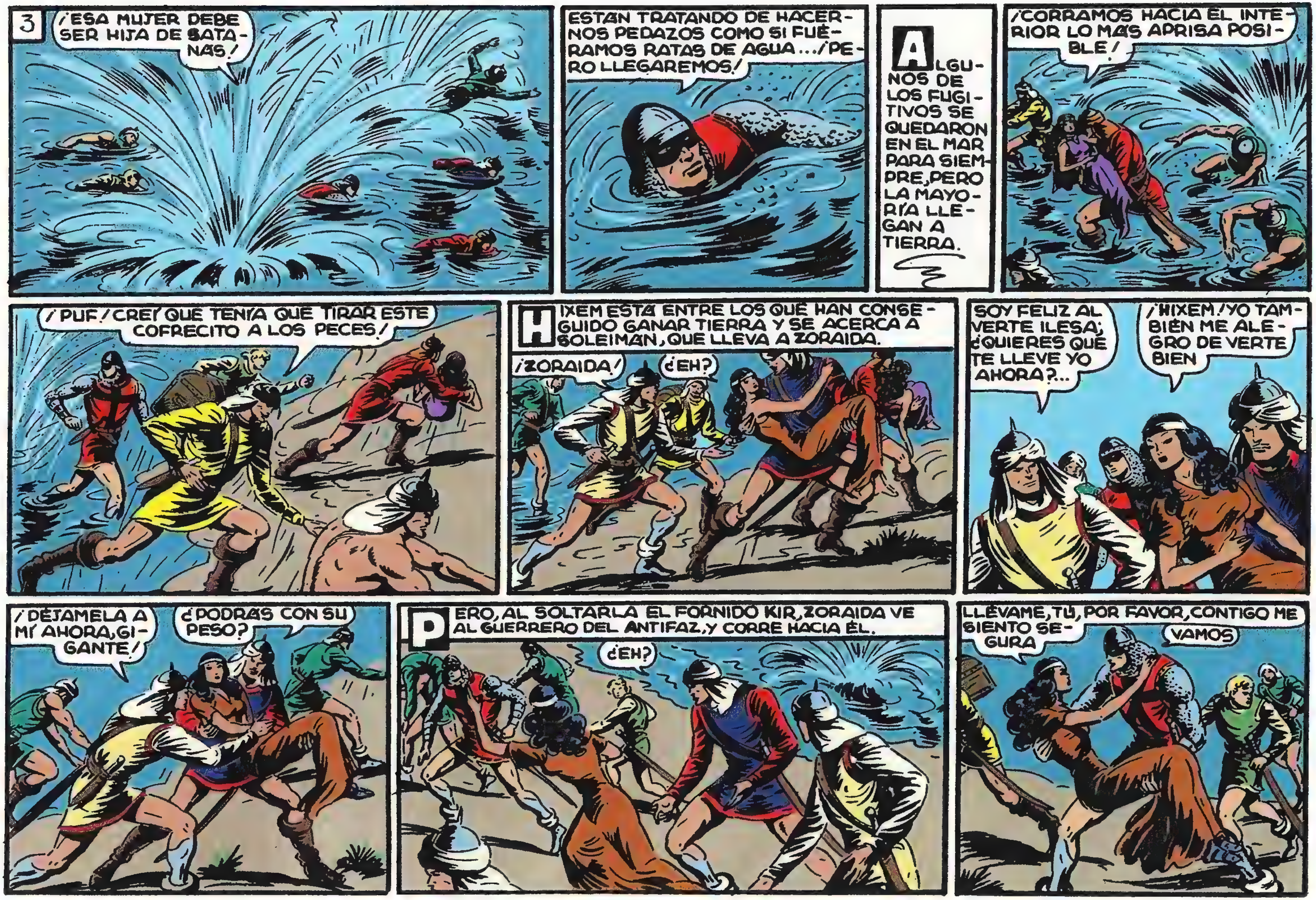
3
¡ESA MUJER DEBE SER HIJA DE SATANÁS!
ESTÁN TRATANDO DE HACERNOS PEDAZOS COMO SI FUÉRAMOS RATAS DE AGUA... ¡PERO LLEGAREMOS!
ALGUNOS DE LOS FUGITIVOS SE QUEDARON EN EL MAR PARA SIEMPRE, PERO LA MAYORÍA LLEGAN A TIERRA.
¡CORRAMOS HACIA EL INTERIOR LO MÁS APRISA POSIBLE!
¡PUF! ¡CREÍ QUE TENÍA QUE TIRAR ESTE COFRECITO A LOS PECES!
HIXEM ESTÁ ENTRE LOS QUE HAN CONSEGUIDO GANAR TIERRA Y SE ACERCA A SOLEIMÁN, QUE LLEVA A ZORAIDA.
¡ZORAIDA!
¿EH?
SOY FELIZ AL VERTE ILESA; ¿QUIERES QUE TE LLEVE YO AHORA?...
¡HIXEM! YO TAMBIÉN ME ALEGRO DE VERTE BIEN
¡DÉJAMELA A MÍ AHORA, GIGANTE!
¿PODRÁS CON SU PESO?
PERO, AL SOLTARLA EL FORNIDO KIR, ZORAIDA VE AL GUERRERO DEL ANTIFAZ, Y CORRE HACIA ÉL.
¿EH?
LLÉVAME, TÚ, POR FAVOR, CONTIGO ME SIENTO SEGURA
VAMOS

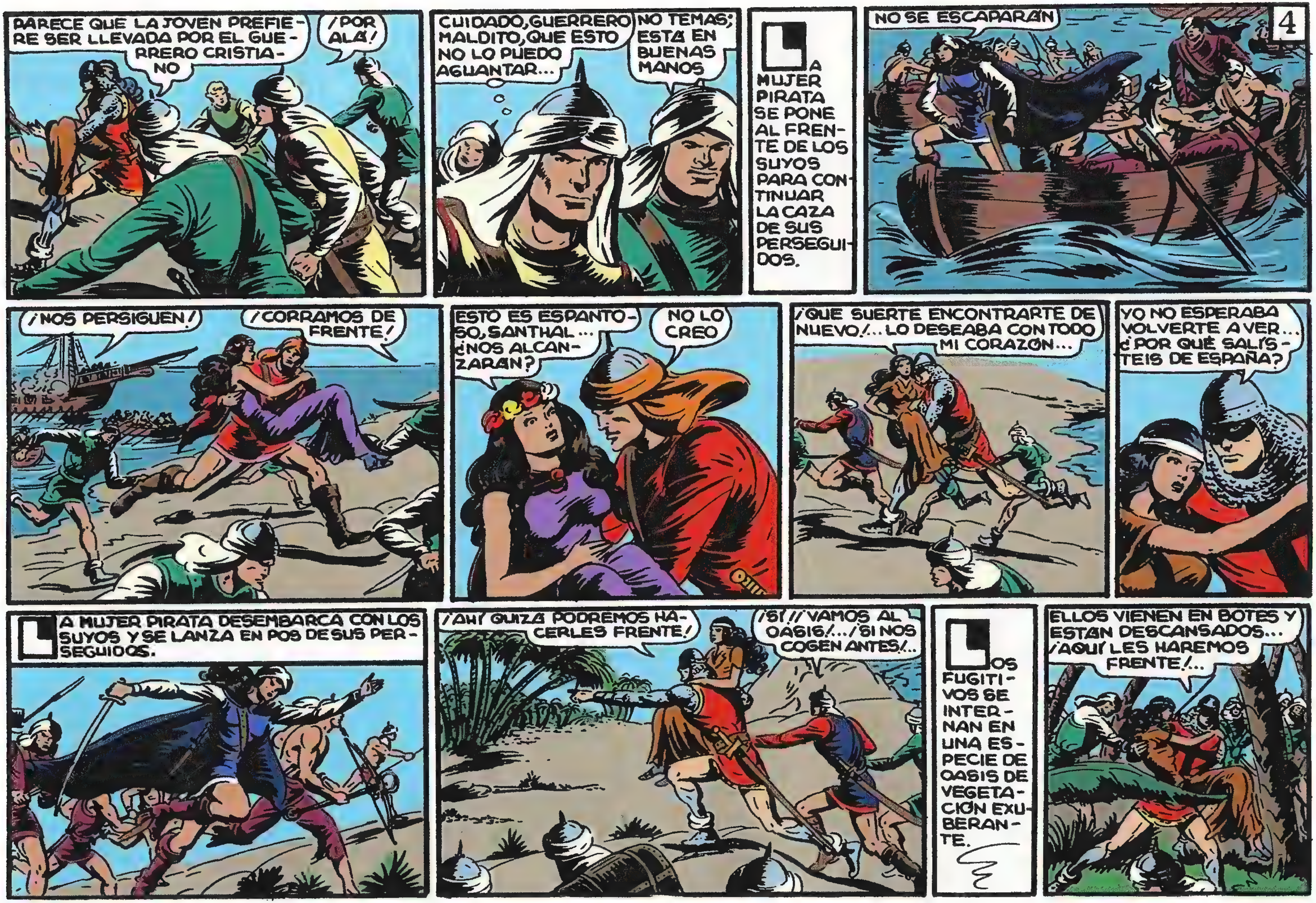
4
PARECE QUE LA JOVEN PREFIERE SER LLEVADA POR EL GUERRERO CRISTIANO
¡POR ALÁ!
CUIDADO, GUERRERO MALDITO, QUE ESTO NO LO PUEDO AGUANTAR...
NO TEMAS; ESTÁ EN BUENAS MANOS
LA MUJER PIRATA SE PONE AL FRENTE DE LOS SUYOS PARA CONTINUAR LA CAZA DE SUS PERSEGUIDOS.
NO SE ESCAPARÁN
¡NOS PERSIGUEN!
¡CORRAMOS DE FRENTE!
ESTO ES ESPANTOSO, SANTHAL... ¿NOS ALCANZARÁN?
NO LO CREO
¡QUÉ SUERTE ENCONTRARTE DE NUEVO!... LO DESEABA CON TODO MI CORAZÓN...
YO NO ESPERABA VOLVERTE A VER... ¿POR QUÉ SALÍSTEIS DE ESPAÑA?
LA MUJER PIRATA DESEMBARCA CON LOS SUYOS Y SE LANZA EN POS DE SUS PERSEGUIDOS.
¡AH! QUIZÁ PODREMOS HACERLES FRENTE!
¡SÍ! ¡VAMOS AL OASIS!... ¡SI NOS COGEN ANTES!...
LOS FUGITIVOS SE INTERNAN EN UNA ESPECIE DE OASIS DE VEGETACIÓN EXUBERANTE.
ELLOS VIENEN EN BOTES Y ESTÁN DESCANSADOS... ¡AQUÍ LES HAREMOS FRENTE!...

5
¡BUSCAD POSICIONES FAVORABLES PARA RESISTIR SU ACOMETIDA!
¡MUY BIEN!
¡SE INTERNAN EN ESE BOSQUECILLO!! ¡BIEN! ¡POR ALA QUE NO SE VAN A ESCAPAR!
¡EN EL CENTRO ESTAREMOS MEJOR!! ¡FORMEMOS UN CÍRCULO DEFENSIVO!
¡ALTO AQUÍ!! ¡AGUA TENEMOS, Y PODREMOS DESCANSAR PARA LUEGO PROSEGUIR LA MARCHA!
PODRÍAMOS SEGUIR NOSOTROS CON LAS MUJERES... LOS KIR Y TÚ NO SERÍAMOS COGIDOS JAMÁS
NO, OSMÍN; LOS DEMÁS ESTÁN RENDIDOS. TRATEMOS DE SALVARNOS TODOS
¡ID CON CUIDADO!! ¡ES GENTE VALIENTE Y FUERTE LA QUE VAMOS A EXTERMINAR!! ¡ADEMÁS LUCHARÁN A LA DESESPERADA!
EL PIRATA NEGRO Y SUS NAVES, ABARROTADAS DE LEALES Y CRISTIANOS, SE ALEJAN DEL LUGAR DE LA TERMINADA Y DESIGUAL BATALLA NAVAL.
LO SIENTO; ERA UN VALIENTE ESE GUERRERO CRISTIANO
FUÉ UNA TEMERIDAD LUCHAR LOS TRES CONTRA TANTOS... DE TODAS FORMAS HAN DADO QUEHACER, SEGÚN PARECE
¿POR QUÉ NO MEDIASTEIS PARA LIBERAR A SUS AMIGOS DE ESA PIRATA? TAL VEZ NO OS HUBIERA SIDO DIFÍCIL
¿YO?

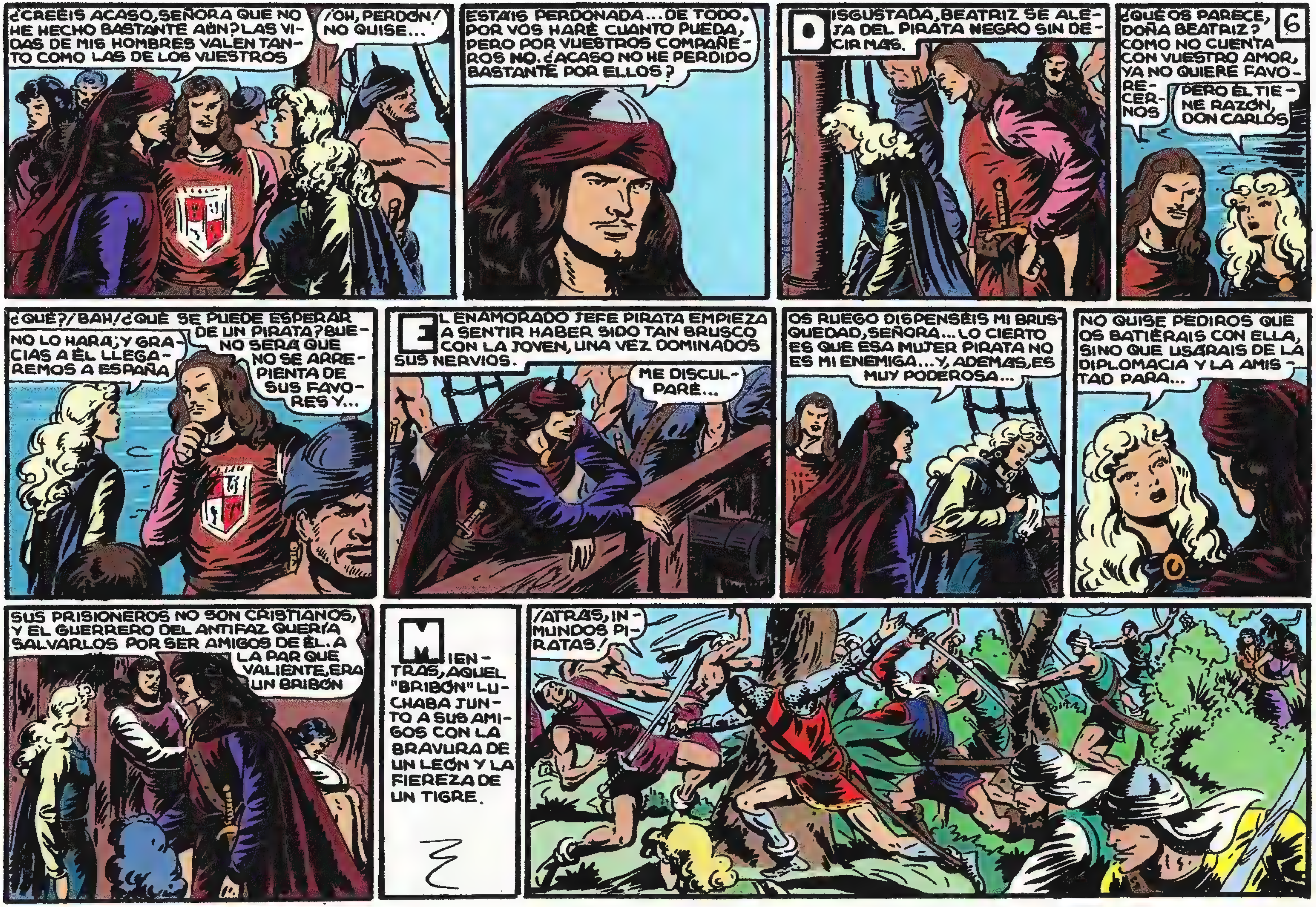
¿CREÉIS ACASO, SEÑORA QUE NO HE HECHO BASTANTE AÚN? LAS VIDAS DE MIS HOMBRES VALEN TANTO COMO LAS DE LOS VUESTROS
¡OH, PERDÓN! NO QUISE...
ESTÁIS PERDONADA... DE TODO. POR VOS HARÉ CUANTO PUEDA, PERO POR VUESTROS COMPAÑEROS NO. ¿ACASO NO HE PERDIDO BASTANTE POR ELLOS?
DISGUSTADA, BEATRIZ SE ALEJA DEL PIRATA NEGRO SIN DECIR MÁS.
6
¿QUÉ OS PARECE, DOÑA BEATRIZ? COMO NO CUENTA CON VUESTRO AMOR, YA NO QUIERE FAVORECERNOS
PERO ÉL TIENE RAZÓN, DON CARLOS
¿QUÉ?/ BAH/ ¿QUÉ SE PUEDE ESPERAR DE UN PIRATA? BUENO SERÁ QUE NO SE ARREPIENTA DE SUS FAVORES Y...
NO LO HARÁ; Y GRACIAS A ÉL LLEGAREMOS A ESPAÑA
EL ENAMORADO JEFE PIRATA EMPIEZA A SENTIR HABER SIDO TAN BRUSCO CON LA JOVEN, UNA VEZ DOMINADOS SUS NERVIOS.
ME DISCULPARÉ...
OS RUEGO DISPENSÉIS MI BRUSQUEDAD, SEÑORA... LO CIERTO ES QUE ESA MUJER PIRATA NO ES MI ENEMIGA... Y, ADEMÁS, ES MUY PODEROSA...
NO QUISE PEDIROS QUE OS BATIÉRAIS CON ELLA, SINO QUE USARAIS DE LA DIPLOMACIA Y LA AMISTAD PARA...
SUS PRISIONEROS NO SON CRISTIANOS, Y EL GUERRERO DEL ANTIFAZ QUERÍA SALVARLOS POR SER AMIGOS DE ÉL. A LA PAR QUE VALIENTE, ERA UN BRIBÓN
MIENTRAS, AQUEL "BRIBÓN" LUCHABA JUNTO A SUS AMIGOS CON LA BRAVURA DE UN LEÓN Y LA FIEREZA DE UN TIGRE.
¡ATRÁS, INMUNDOS PIRATAS!

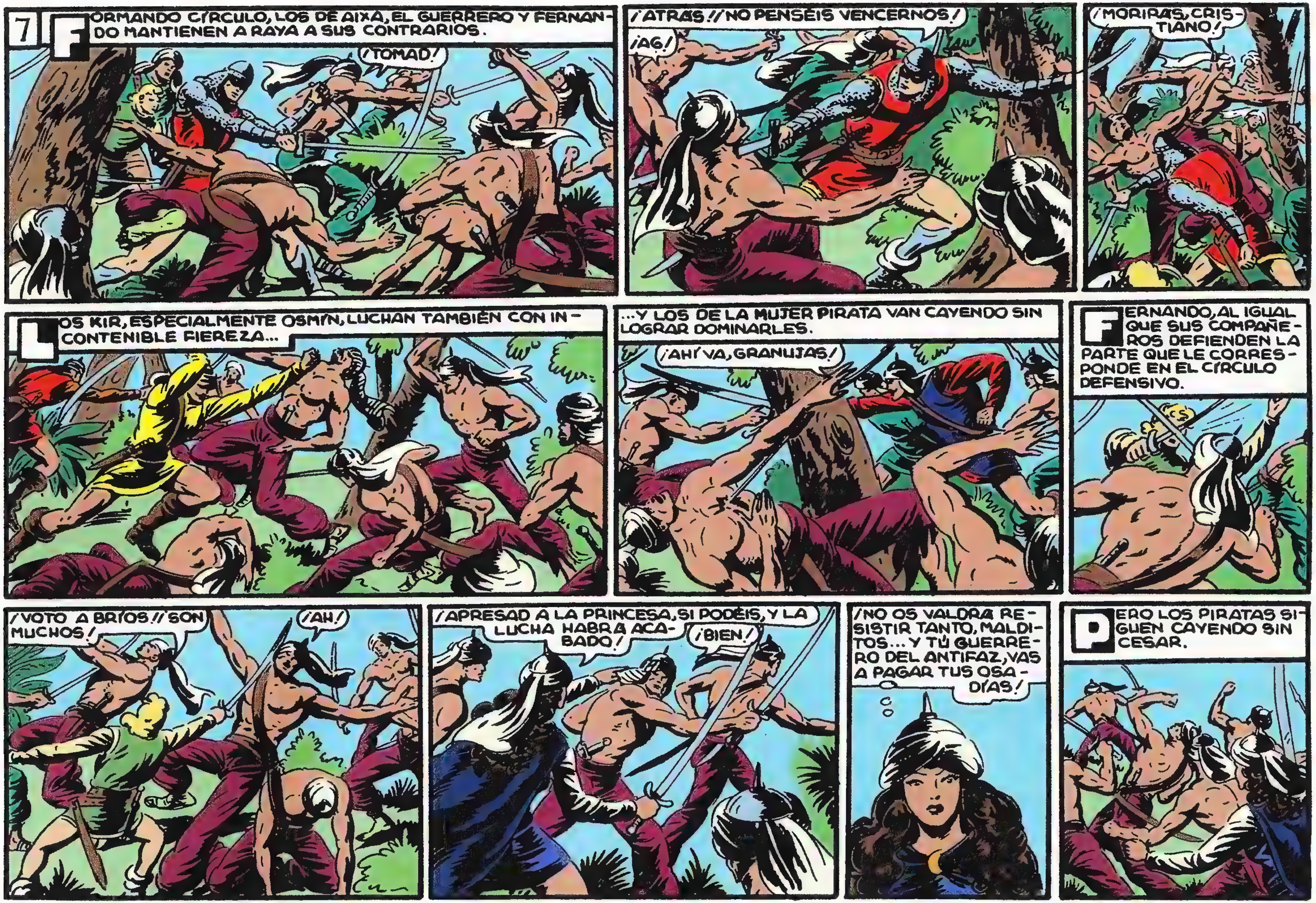
7
FORMANDO CÍRCULO, LOS DE AIXA, EL GUERRERO Y FERNANDO MANTIENEN A RAYA A SUS CONTRARIOS.
¡TOMAD!
¡ATRÁS!! NO PENSÉIS VENCERNOS!
¡AG!
¡MORIRÁS, CRISTIANO!
LOS KIR, ESPECIALMENTE OSMÍN, LUCHAN TAMBIÉN CON INCONTENIBLE FIEREZA...
...Y LOS DE LA MUJER PIRATA VAN CAYENDO SIN LOGRAR DOMINARLES.
¡AHÍ VA, GRANUJAS!
FERNANDO, AL IGUAL QUE SUS COMPAÑEROS DEFIENDEN LA PARTE QUE LE CORRESPONDE EN EL CÍRCULO DEFENSIVO.
¡VOTO A BRÍOS!! SON MUCHOS!
¡AH!
¡APRESAD A LA PRINCESA, SI PODÉIS, Y LA LUCHA HABRÁ ACABADO!
¡BIEN!
¡NO OS VALDRÁ RESISTIR TANTO, MALDITOS... Y TÚ GUERRERO DEL ANTIFAZ, VAS A PAGAR TUS OSADÍAS!
PERO LOS PIRATAS SIGUEN CAYENDO SIN CESAR.

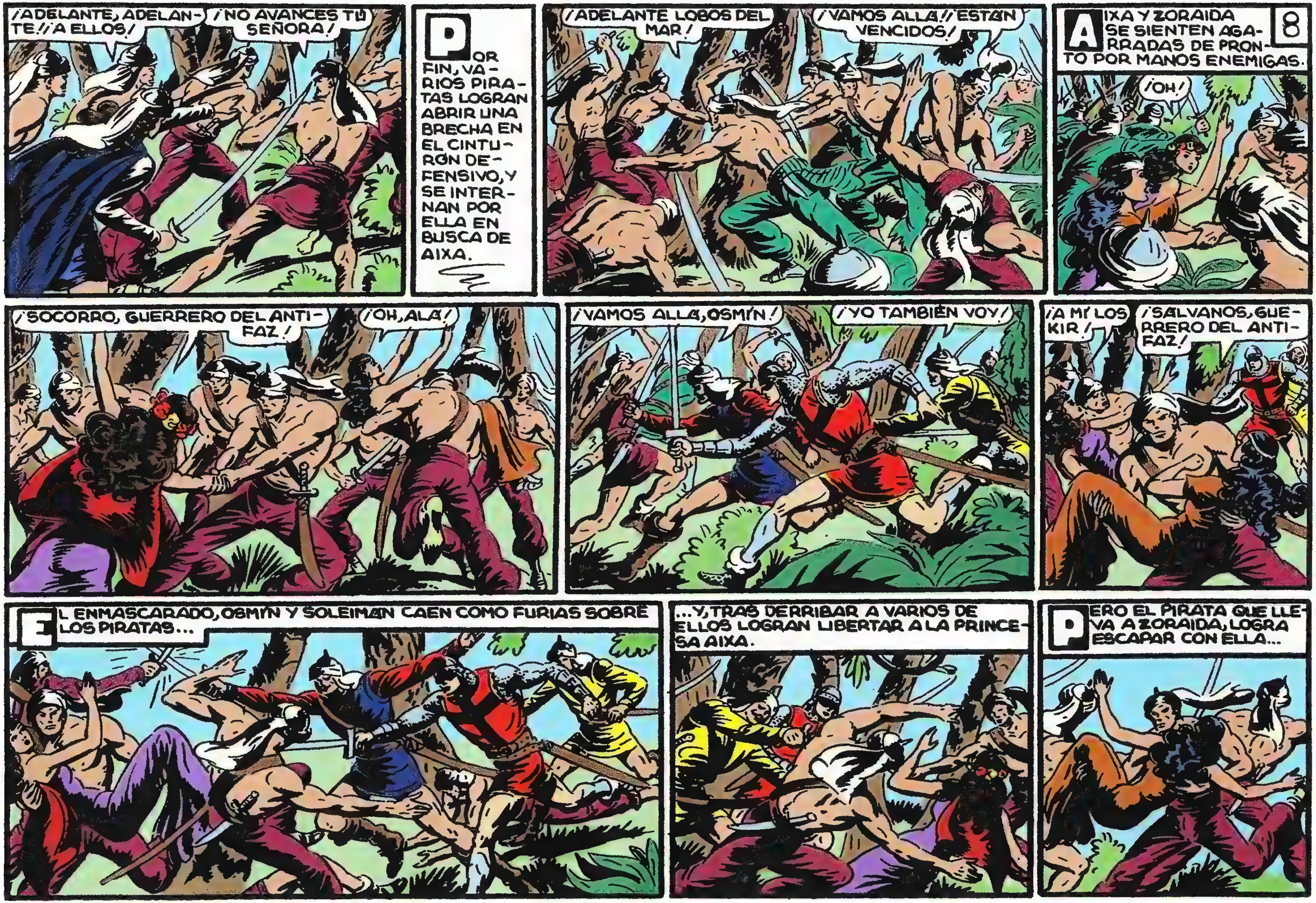

¡ADELANTE, ADELANTE!! ¡A ELLOS!
¡NO AVANCES TU SEÑORA!
POR FIN, VARIOS PIRATAS LOGRAN ABRIR UNA BRECHA EN EL CINTURÓN DEFENSIVO, Y SE INTERNAN POR ELLA EN BUSCA DE AIXA.
¡ADELANTE LOBOS DEL MAR!
¡VAMOS ALLÁ!! ¡ESTÁN VENCIDOS!
AIXA Y ZORAIDA SE SIENTEN AGARRADAS DE PRONTO POR MANOS ENEMIGAS.
8
¡OH!
¡SOCORRO, GUERRERO DEL ANTIFAZ!
¡OH, ALÁ!
¡VAMOS ALLÁ, OSMÍN!
¡YO TAMBIÉN VOY!
¡A MÍ LOS KIR!
¡SÁLVANOS, GUERRERO DEL ANTIFAZ!
EL ENMASCARADO, OSMÍN Y SOLEIMÁN CAEN COMO FURIAS SOBRE LOS PIRATAS...
...Y, TRAS DERRIBAR A VARIOS DE ELLOS LOGRAN LIBERTAR A LA PRINCESA AIXA.
PERO EL PIRATA QUE LLEVA A ZORAIDA, LOGRA ESCAPAR CON ELLA...

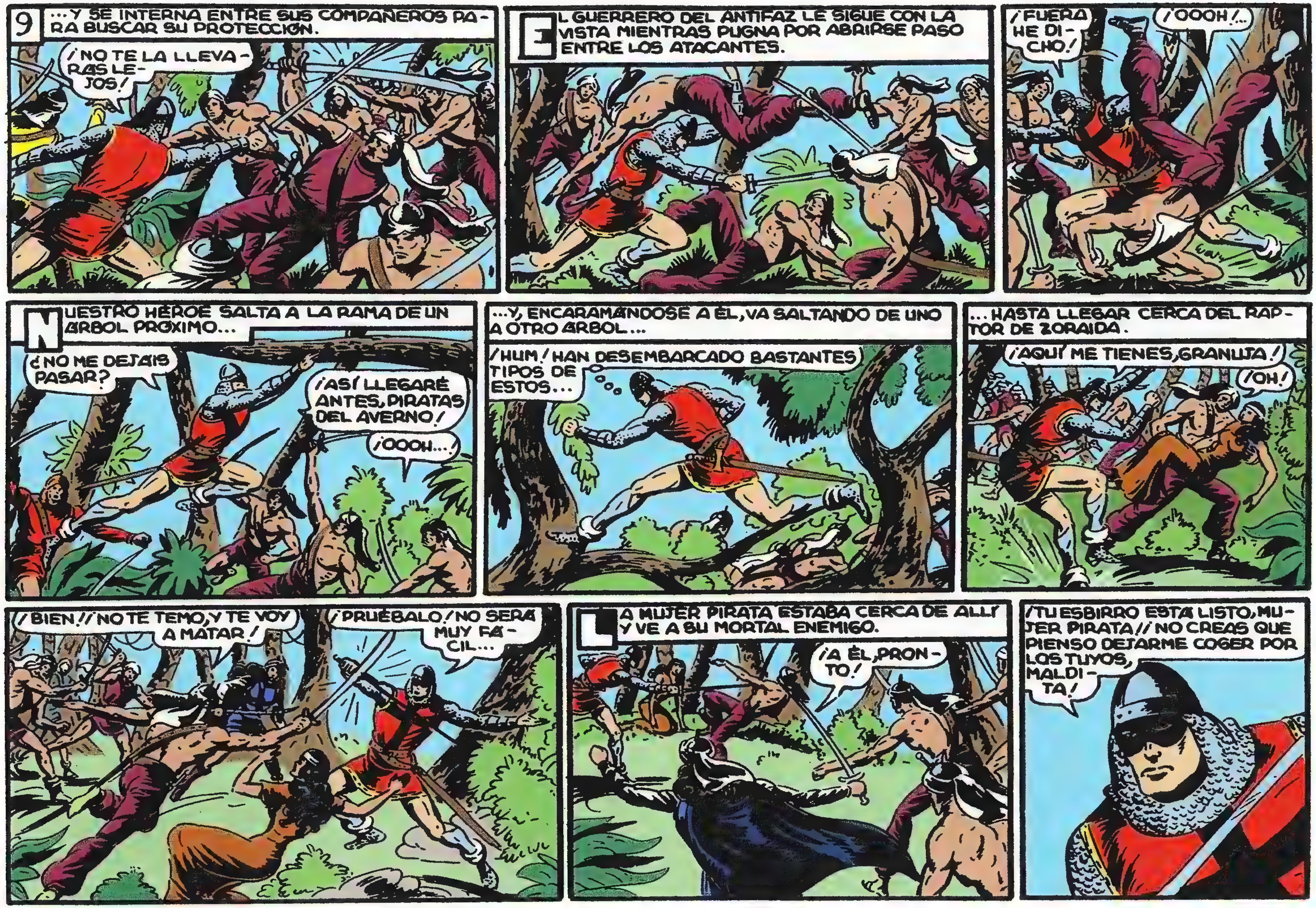
9
...Y SE INTERNA ENTRE SUS COMPAÑEROS PARA BUSCAR SU PROTECCIÓN.
¡NO TE LA LLEVARÁS LEJOS!
EL GUERRERO DEL ANTIFAZ LE SIGUE CON LA VISTA MIENTRAS PUGNA POR ABRIRSE PASO ENTRE LOS ATACANTES.
¡FUERA HE DICHO!
¡OOOH!...
NUESTRO HÉROE SALTA A LA RAMA DE UN ÁRBOL PRÓXIMO...
¿NO ME DEJÁIS PASAR?
¡ASÍ LLEGARÉ ANTES, PIRATAS DEL AVERNO!
¡OOOH...!
...Y, ENCARAMÁNDOSE A ÉL, VA SALTANDO DE UNO A OTRO ÁRBOL...
¡HUM! HAN DESEMBARCADO BASTANTES TIPOS DE ESTOS...
...HASTA LLEGAR CERCA DEL RAPTOR DE ZORAIDA.
¡AQUÍ ME TIENES, GRANUJA!
¡OH!
¡BIEN! ¡NO TE TEMO, Y TE VOY A MATAR!
¡PRUÉBALO! ¡NO SERÁ MUY FÁCIL...
LA MUJER PIRATA ESTABA CERCA DE ALLÍ Y VE A SU MORTAL ENEMIGO.
¡A ÉL, PRONTO!
¡TU ESBIRRO ESTÁ LISTO, MUJER PIRATA! ¡NO CREAS QUE PIENSO DEJARME COGER POR LOS TUYOS, MALDITA!

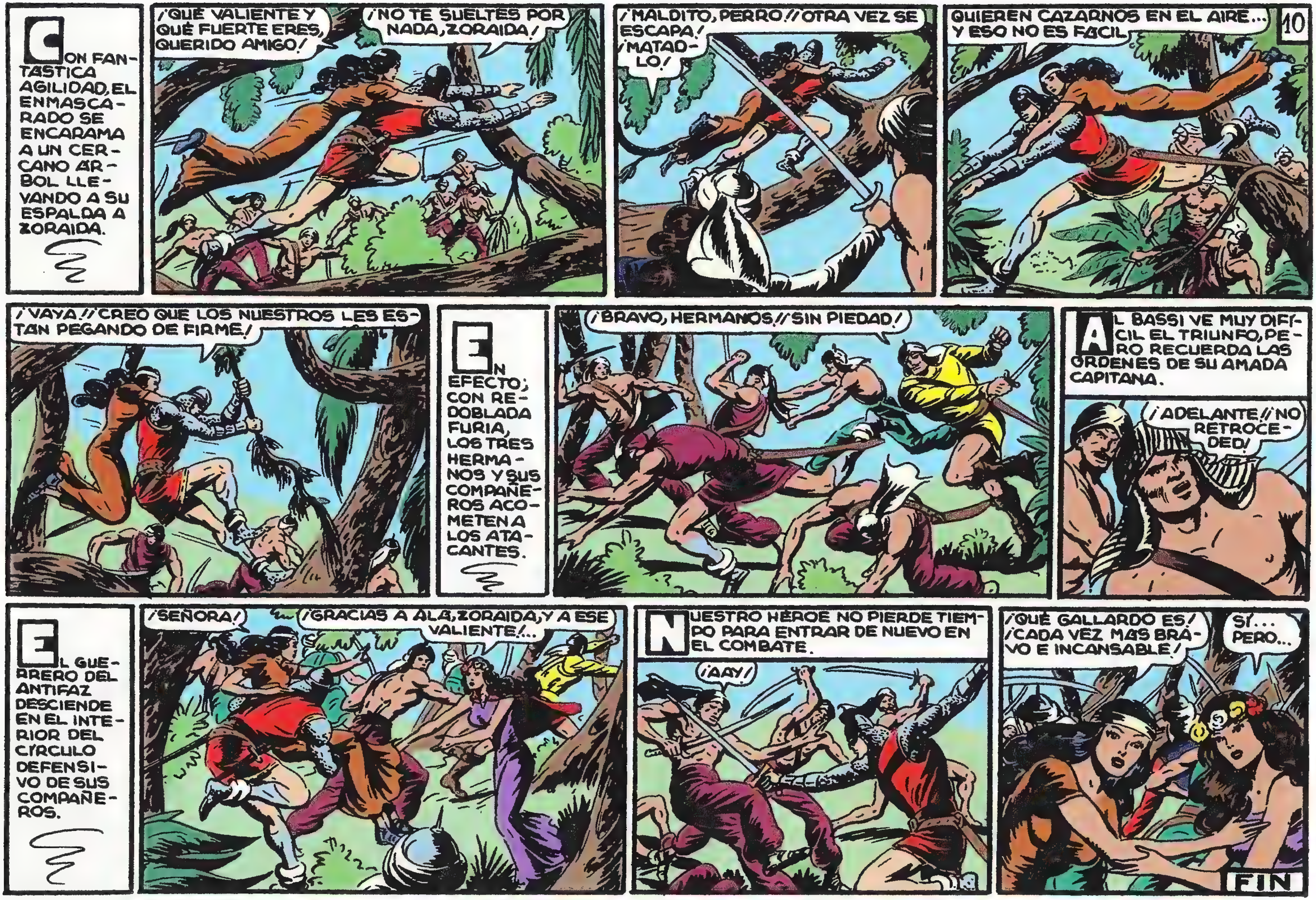
CON FANTASTICA AGILIDAD, EL ENMASCARADO SE ENCARAMA A UN CERCANO ARBOL LLEVANDO A SU ESPALDA A ZORAIDA.
¡QUÉ VALIENTE Y QUÉ FUERTE ERES, QUERIDO AMIGO!
¡NO TE SUELTES POR NADA, ZORAIDA!
¡MALDITO, PERRO!! ¡OTRA VEZ SE ESCAPA!
¡MATADLO!
QUIEREN CAZARNOS EN EL AIRE... Y ESO NO ES FACIL
10
¡VAYA!! ¡CREO QUE LOS NUESTROS LES ESTAN PEGANDO DE FIRME!
EN EFECTO; CON REDOBLADA FURIA, LOS TRES HERMANOS Y SUS COMPAÑEROS ACOMETEN A LOS ATACANTES.
¡BRAVO, HERMANOS!! ¡SIN PIEDAD!
AL BASSI VE MUY DIFICIL EL TRIUNFO, PERO RECUERDA LAS ORDENES DE SU AMADA CAPITANA.
¡ADELANTE!! ¡NO RETROCEDED!
EL GUERRERO DEL ANTIFAZ DESCIENDE EN EL INTERIOR DEL CIRCULO DEFENSIVO DE SUS COMPAÑEROS.
¡SEÑORA!
¡GRACIAS A ALÁ, ZORAIDA, Y A ESE VALIENTE!...
NUESTRO HEROE NO PIERDE TIEMPO PARA ENTRAR DE NUEVO EN EL COMBATE.
¡AAY!
¡QUÉ GALLARDO ES! ¡CADA VEZ MÁS BRAVO E INCANSABLE!
SÍ... PERO...
FIN

LA FURIA de los TITANES
con EL GUERRERO del ANTIFAZ
1'25 PTS

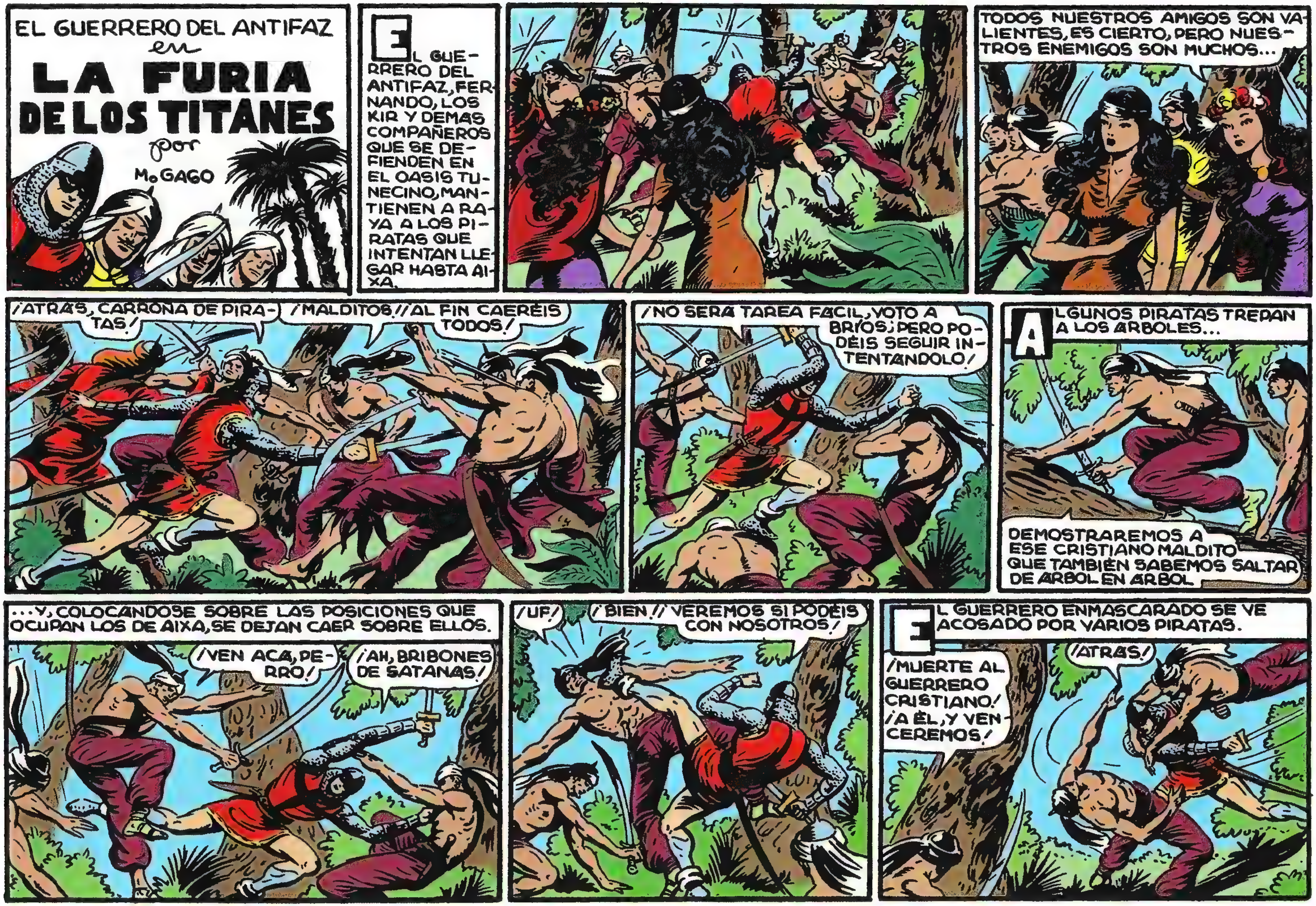
EL GUERRERO DEL ANTIFAZ
en
LA FURIA
DE LOS TITANES
por
M. GAGO
EL GUERRERO DEL ANTIFAZ, FERNANDO, LOS KIR Y DEMÁS COMPAÑEROS QUE SE DEFIENDEN EN EL OASIS TUNECINO, MANTIENEN A RAYA A LOS PIRATAS QUE INTENTAN LLEGAR HASTA AIXA.
TODOS NUESTROS AMIGOS SON VALIENTES, ES CIERTO, PERO NUESTROS ENEMIGOS SON MUCHOS...
¡ATRÁS, CARRONA DE PIRATAS!
¡MALDITOS! ¡AL FIN CAERÉIS TODOS!
¡NO SERÁ TAREA FÁCIL, VOTO A BRÍOS; PERO PODÉIS SEGUIR INTENTÁNDOLO!
ALGUNOS PIRATAS TREPAN A LOS ÁRBOLES...
DEMOSTRAREMOS A ESE CRISTIANO MALDITO QUE TAMBIÉN SABEMOS SALTAR DE ÁRBOL EN ÁRBOL
...Y, COLOCÁNDOSE SOBRE LAS POSICIONES QUE OCUPAN LOS DE AIXA, SE DEJAN CAER SOBRE ELLOS.
¡VEN ACÁ, PERRO!
¡AH, BRIBONES DE SATANÁS!
¡UF!
¡BIEN! ¡VEREMOS SI PODÉIS CON NOSOTROS!
EL GUERRERO ENMASCARADO SE VE ACOSADO POR VARIOS PIRATAS.
¡MUERTE AL GUERRERO CRISTIANO! ¡A ÉL, Y VENCEREMOS!
¡ATRÁS!

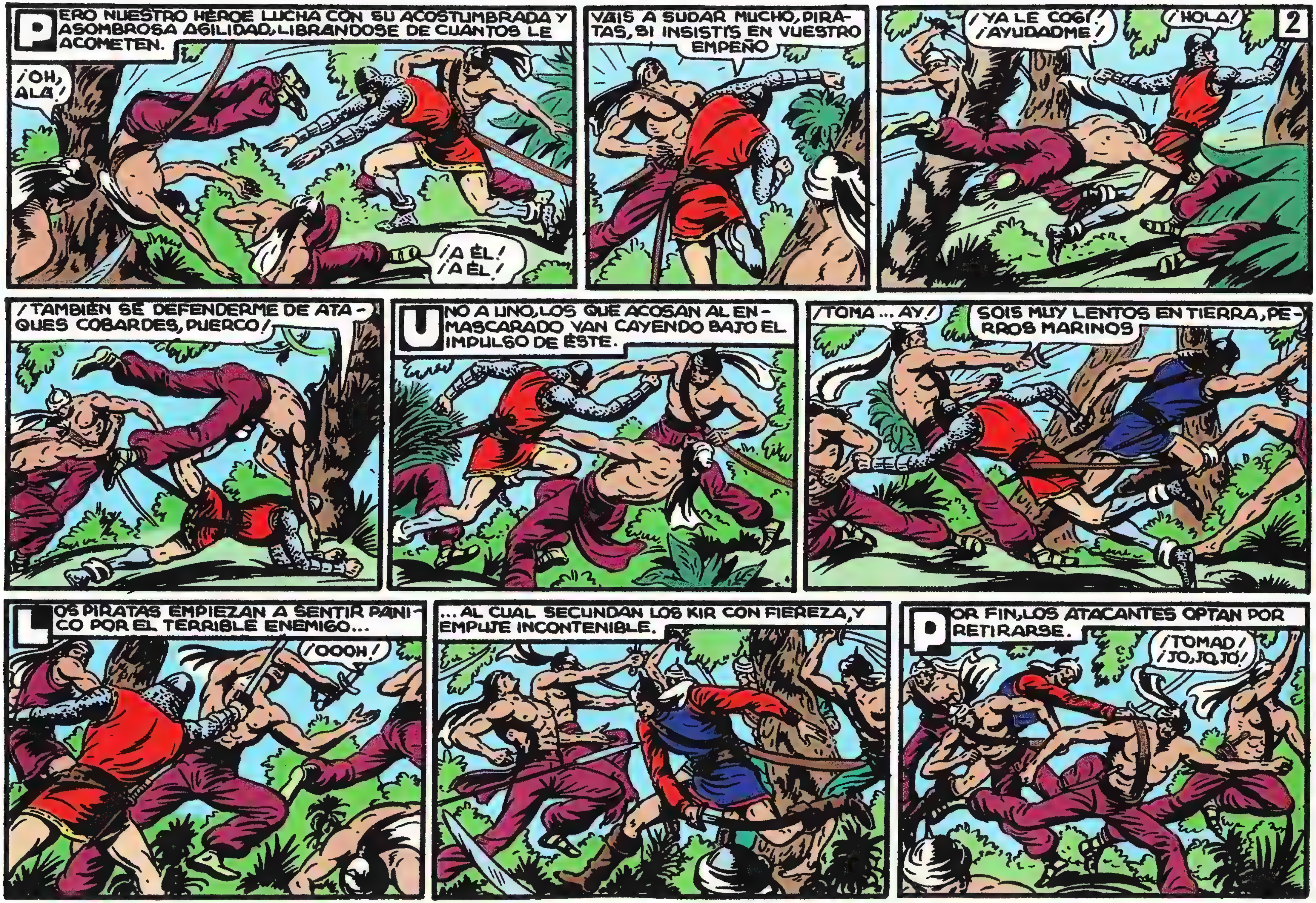
PERO NUESTRO HÉROE LUCHA CON SU ACOSTUMBRADA Y ASOMBROSA AGILIDAD, LIBRÁNDOSE DE CUANTOS LE ACOMETEN.
¡OH, ALÁ!
¡A ÉL! ¡A ÉL!
VAIS A SUDAR MUCHO, PIRATAS, SI INSISTÍS EN VUESTRO EMPEÑO
2
¡YA LE COGÍ! ¡AYUDADME!
¡HOLA!
¡TAMBIÉN SÉ DEFENDERME DE ATAQUES COBARDES, PUERCO!
UNO A UNO, LOS QUE ACOSAN AL ENMASCARADO VAN CAYENDO BAJO EL IMPULSO DE ÉSTE.
¡TOMA ... AY!
SOIS MUY LENTOS EN TIERRA, PERROS MARINOS
LOS PIRATAS EMPIEZAN A SENTIR PÁNICO POR EL TERRIBLE ENEMIGO...
¡OOOH!
...AL CUAL SECUNDAN LOS KIR CON FIEREZA, Y EMPUJE INCONTENIBLE.
POR FIN, LOS ATACANTES OPTAN POR RETIRARSE.
¡TOMAD! ¡JO, JO, JO!

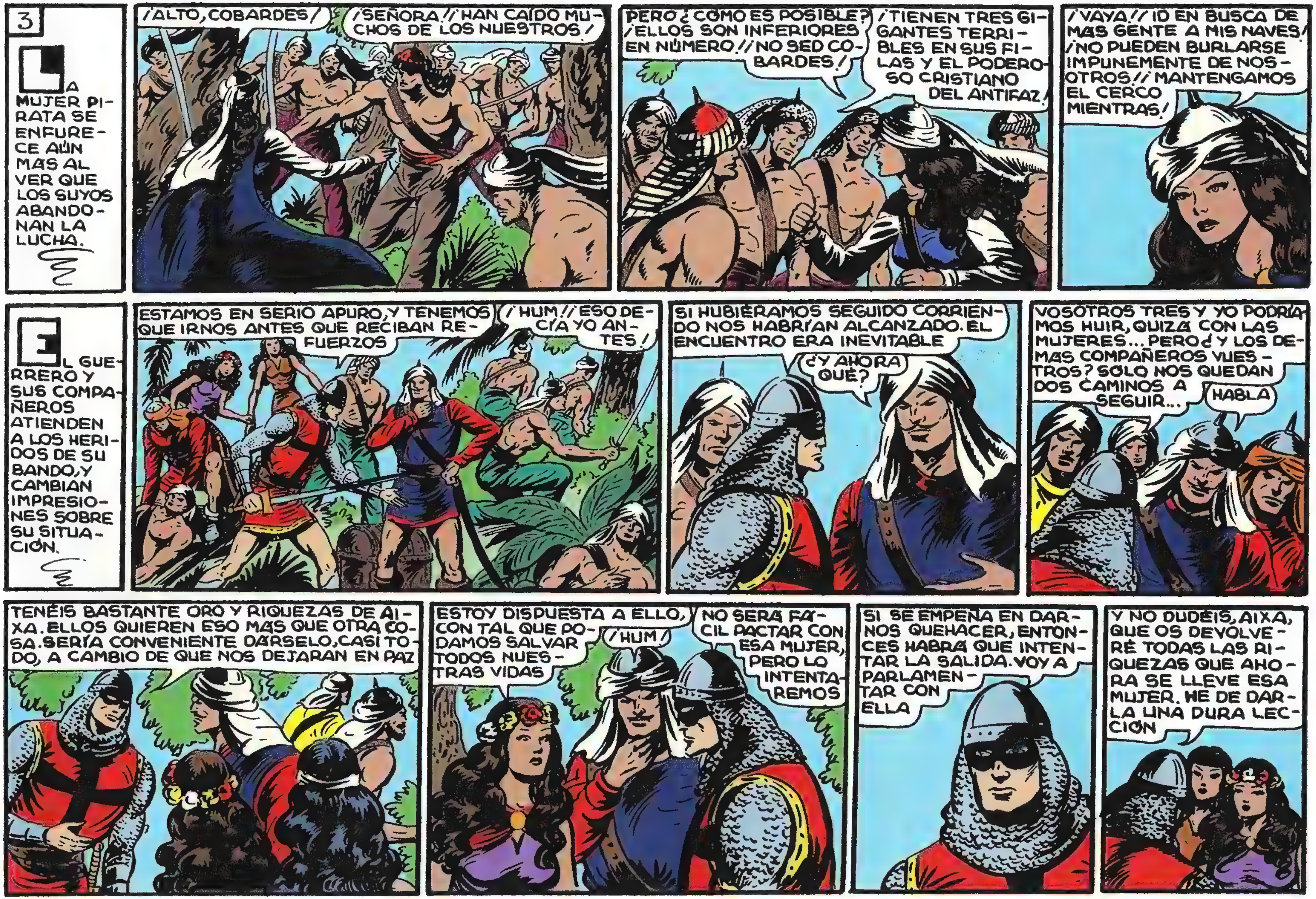
3
LA MUJER PIRATA SE ENFURECE AÚN MÁS AL VER QUE LOS SUYOS ABANDONAN LA LUCHA.
¡ALTO, COBARDES!
¡SEÑORA!! ¡HAN CAÍDO MUCHOS DE LOS NUESTROS!
PERO ¿CÓMO ES POSIBLE? ¡ELLOS SON INFERIORES EN NÚMERO!! ¡NO SED COBARDES!
¡TIENEN TRES GIGANTES TERRIBLES EN SUS FILAS Y EL PODEROSO CRISTIANO DEL ANTIFAZ!
¡VAYA!! ¡ID EN BUSCA DE MÁS GENTE A MIS NAVES! ¡NO PUEDEN BURLARSE IMPUNEMENTE DE NOSOTROS!! ¡MANTENGAMOS EL CERCO MIENTRAS!
EL GUERRERO Y SUS COMPAÑEROS ATIENDEN A LOS HERIDOS DE SU BANDO, Y CAMBIAN IMPRESIONES SOBRE SU SITUACIÓN.
ESTAMOS EN SERIO APURO, Y TENEMOS QUE IRNOS ANTES QUE RECIBAN REFUERZOS
¡HUM!! ESO DECÍA YO ANTES!
SI HUBIÉRAMOS SEGUIDO CORRIENDO NOS HABRÍAN ALCANZADO. EL ENCUENTRO ERA INEVITABLE
¿Y AHORA QUÉ?
VOSOTROS TRES Y YO PODRÍAMOS HUIR, QUIZÁ CON LAS MUJERES... PERO ¿Y LOS DEMÁS COMPAÑEROS VUESTROS? SÓLO NOS QUEDAN DOS CAMINOS A SEGUIR...
HABLA
TENÉIS BASTANTE ORO Y RIQUEZAS DE AIXA. ELLOS QUIEREN ESO MÁS QUE OTRA COSA. SERÍA CONVENIENTE DÁRSELO, CASI TODO, A CAMBIO DE QUE NOS DEJARAN EN PAZ
ESTOY DISPUESTA A ELLO, CON TAL QUE PODAMOS SALVAR TODOS NUESTRAS VIDAS
¡HUM!
NO SERÁ FÁCIL PACTAR CON ESA MUJER, PERO LO INTENTAREMOS
SI SE EMPEÑA EN DARNOS QUEHACER, ENTONCES HABRÁ QUE INTENTAR LA SALIDA. VOY A PARLAMENTAR CON ELLA
Y NO DUDÉIS, AIXA, QUE OS DEVOLVERÉ TODAS LAS RIQUEZAS QUE AHORA SE LLEVE ESA MUJER. HE DE DARLA UNA DURA LECCIÓN

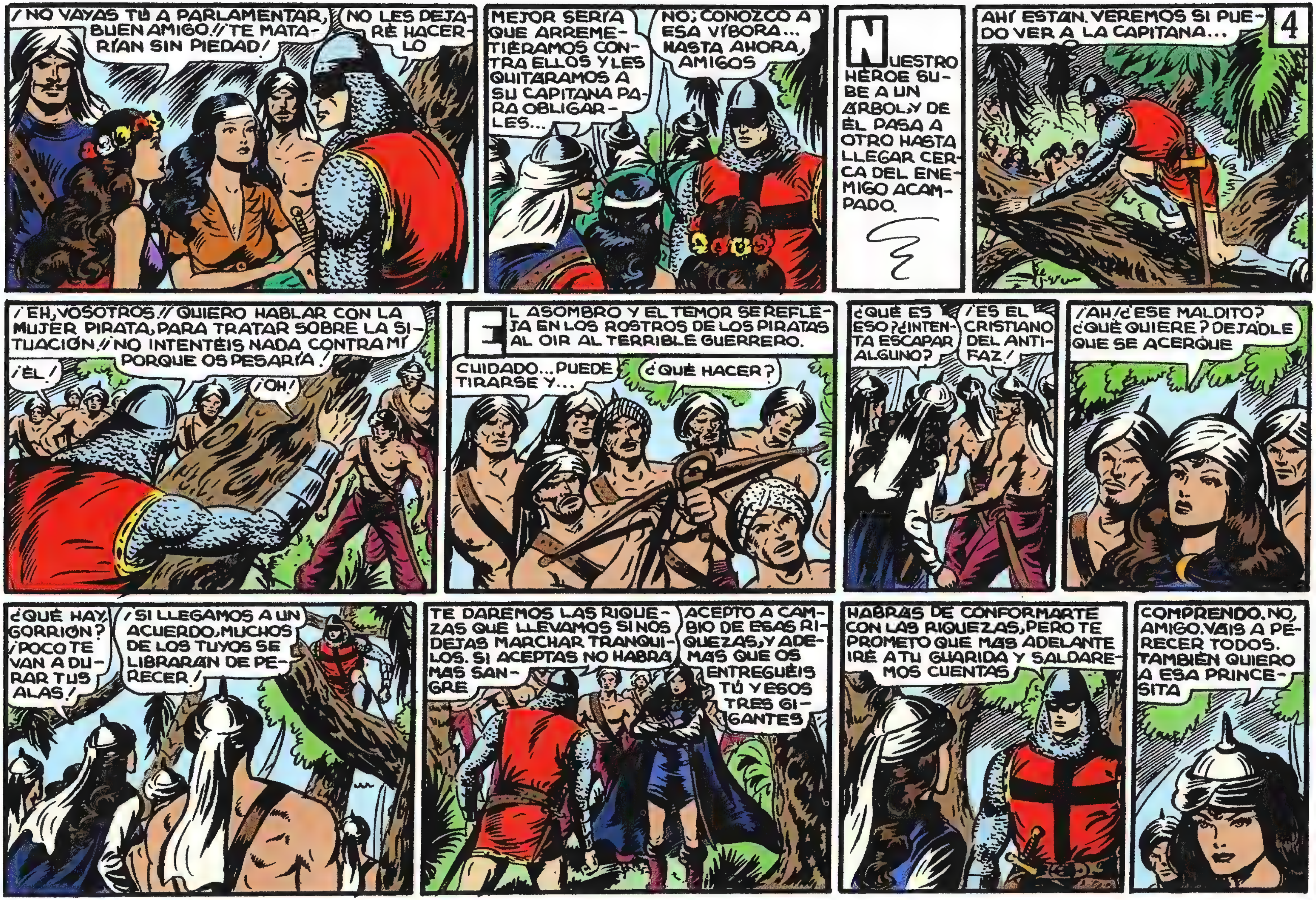

4
¡NO VAYAS TÚ A PARLAMENTAR, BUEN AMIGO!! ¡TE MATARÍAN SIN PIEDAD!
NO LES DEJARÉ HACERLO
MEJOR SERÍA QUE ARREMETIÉRAMOS CONTRA ELLOS Y LES QUITÁRAMOS A SU CAPITANA PARA OBLIGARLES...
NO; CONOZCO A ESA VÍBORA... HASTA AHORA, AMIGOS
NUESTRO HÉROE SUBE A UN ÁRBOL, Y DE ÉL PASA A OTRO HASTA LLEGAR CERCA DEL ENEMIGO ACAMPADO.
AHÍ ESTÁN. VEREMOS SI PUEDO VER A LA CAPITANA...
¡EH, VOSOTROS!! QUIERO HABLAR CON LA MUJER PIRATA, PARA TRATAR SOBRE LA SITUACIÓN!! NO INTENTÉIS NADA CONTRA MÍ PORQUE OS PESARÍA!
¡ÉL!
¡OH!
EL ASOMBRO Y EL TEMOR SE REFLEJA EN LOS ROSTROS DE LOS PIRATAS AL OÍR AL TERRIBLE GUERRERO.
CUIDADO... PUEDE TIRARSE Y...
¿QUÉ HACER?
¿QUÉ ES ESO? ¿INTENTA ESCAPAR ALGUNO?
¡ES EL CRISTIANO DEL ANTIFAZ!
¡AH! ¿ESE MALDITO? ¿QUÉ QUIERE? DEJADLE QUE SE ACERQUE
¿QUÉ HAY, GORRIÓN? ¡POCO TE VAN A DURAR TUS ALAS!
¡SI LLEGAMOS A UN ACUERDO, MUCHOS DE LOS TUYOS SE LIBRARÁN DE PERECER!
TE DAREMOS LAS RIQUEZAS QUE LLEVAMOS SI NOS DEJAS MARCHAR TRANQUILOS. SI ACEPTAS NO HABRÁ MÁS SANGRE
ACEPTO A CAMBIO DE ESAS RIQUEZAS, Y ADEMÁS QUE OS ENTREGUÉIS TÚ Y ESOS TRES GIGANTES
HABRÁS DE CONFORMARTE CON LAS RIQUEZAS, PERO TE PROMETO QUE MÁS ADELANTE IRÉ A TU GUARIDA Y SALDAREMOS CUENTAS
COMPRENDO. NO, AMIGO. VAIS A PERECER TODOS. TAMBIÉN QUIERO A ESA PRINCESITA

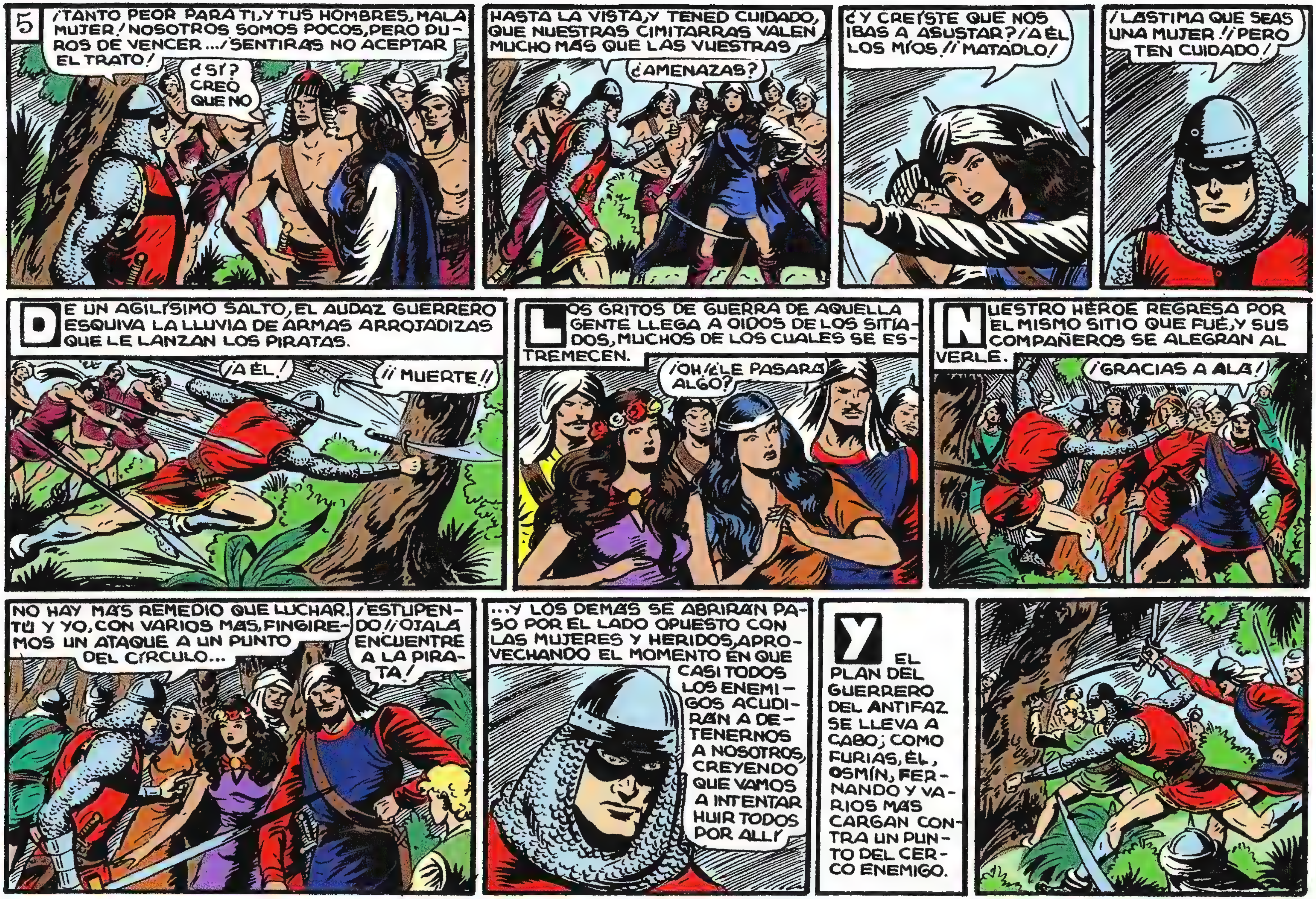
5
¡TANTO PEOR PARA TI, Y TUS HOMBRES, MALA MUJER! NOSOTROS SOMOS POCOS, PERO DUROS DE VENCER... ¡SENTIRÁS NO ACEPTAR EL TRATO!
¿SÍ? CREO QUE NO
HASTA LA VISTA, Y TENED CUIDADO, QUE NUESTRAS CIMITARRAS VALEN MUCHO MÁS QUE LAS VUESTRAS
¿AMENAZAS?
¿Y CREÍSTE QUE NOS IBAS A ASUSTAR? ¡A ÉL LOS MÍOS! ¡¡MATADLO!
¡LÁSTIMA QUE SEAS UNA MUJER! ¡PERO TEN CUIDADO!
DE UN AGILÍSIMO SALTO, EL AUDAZ GUERRERO ESQUIVA LA LLUVIA DE ARMAS ARROJADIZAS QUE LE LANZAN LOS PIRATAS.
¡A ÉL!
¡¡MUERTE!!
LOS GRITOS DE GUERRA DE AQUELLA GENTE LLEGA A OÍDOS DE LOS SITIADOS, MUCHOS DE LOS CUALES SE ESTREMECEN.
¡OH! ¿LE PASARÁ ALGO?
NUESTRO HÉROE REGRESA POR EL MISMO SITIO QUE FUÉ, Y SUS COMPAÑEROS SE ALEGRAN AL VERLE.
¡GRACIAS A ALÁ!
NO HAY MÁS REMEDIO QUE LUCHAR. TÚ Y YO, CON VARIOS MÁS, FINGIREMOS UN ATAQUE A UN PUNTO DEL CÍRCULO...
¡ESTUPENDO! ¡OJALÁ ENCUENTRE A LA PIRATA!
...Y LOS DEMÁS SE ABRIRÁN PASO POR EL LADO OPUESTO CON LAS MUJERES Y HERIDOS, APROVECHANDO EL MOMENTO EN QUE CASI TODOS LOS ENEMIGOS ACUDIRÁN A DETENERNOS A NOSOTROS, CREYENDO QUE VAMOS A INTENTAR HUIR TODOS POR ALLÍ
Y EL PLAN DEL GUERRERO DEL ANTIFAZ SE LLEVA A CABO; COMO FURIAS, ÉL, OSMÍN, FERNANDO Y VARIOS MÁS CARGAN CONTRA UN PUNTO DEL CERCO ENEMIGO.

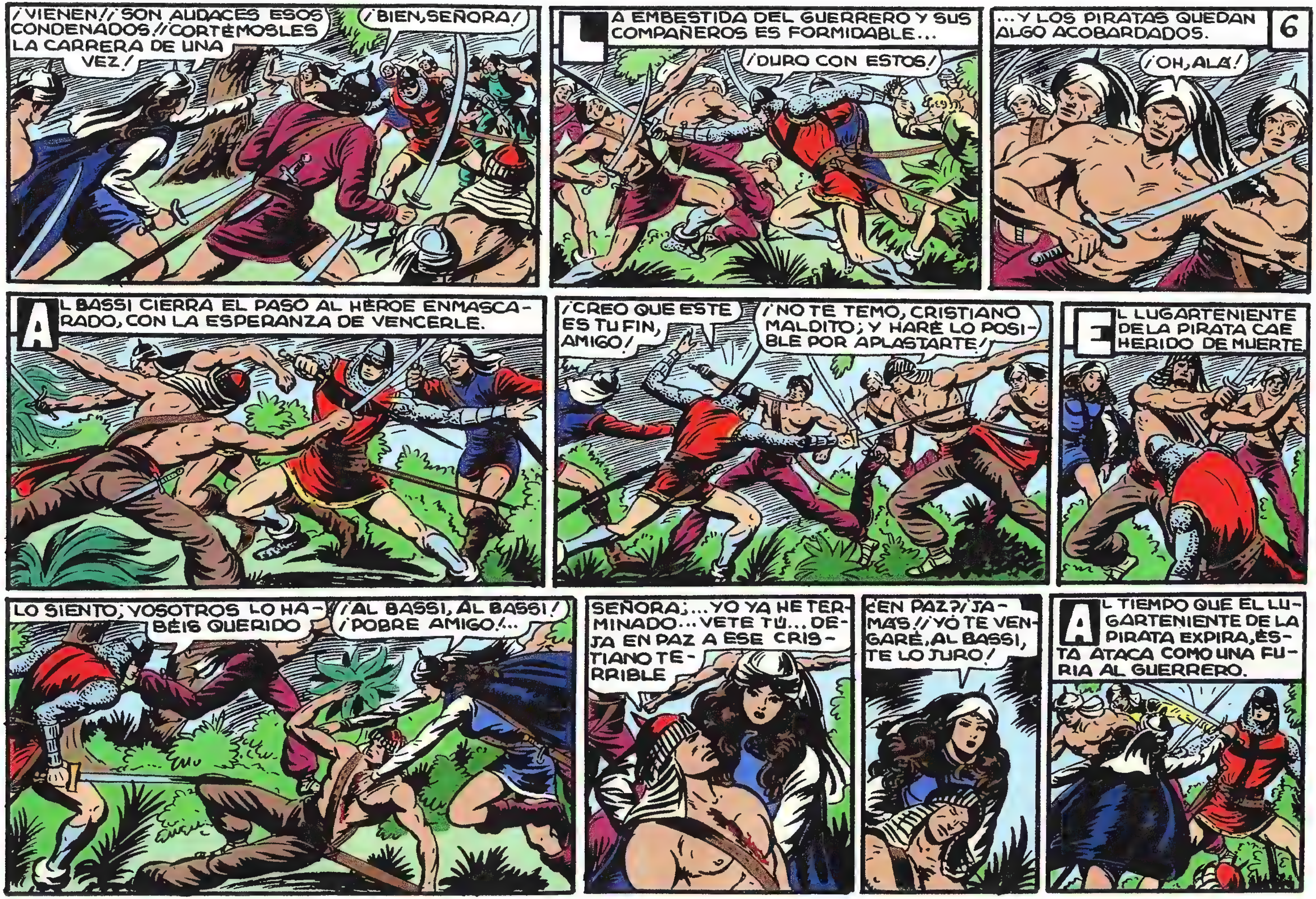
¡VIENEN!/ SON AUDACES ESOS CONDENADOS!/ CORTÉMOSLES LA CARRERA DE UNA VEZ!
¡BIEN, SEÑORA!
LA EMBESTIDA DEL GUERRERO Y SUS COMPAÑEROS ES FORMIDABLE...
¡DURO CON ESTOS!
...Y LOS PIRATAS QUEDAN ALGO ACOBARDADOS.
6
¡OH, ALÁ!
AL BASSI CIERRA EL PASO AL HÉROE ENMASCARADO, CON LA ESPERANZA DE VENCERLE.
¡CREO QUE ESTE ES TU FIN, AMIGO!
¡NO TE TEMO, CRISTIANO MALDITO; Y HARÉ LO POSIBLE POR APLASTARTE!
EL LUGARTENIENTE DE LA PIRATA CAE HERIDO DE MUERTE.
LO SIENTO; VOSOTROS LO HABÉIS QUERIDO
¡AL BASSI, AL BASSI! ¡POBRE AMIGO!...
SEÑORA;...YO YA HE TERMINADO...VETE TÚ... DEJA EN PAZ A ESE CRISTIANO TERRIBLE
¿EN PAZ?/ JAMÁS!/ YO TE VENGARÉ, AL BASSI, TE LO JURO!
AL TIEMPO QUE EL LUGARTENIENTE DE LA PIRATA EXPIRA, ÉSTA ATACA COMO UNA FURIA AL GUERRERO.

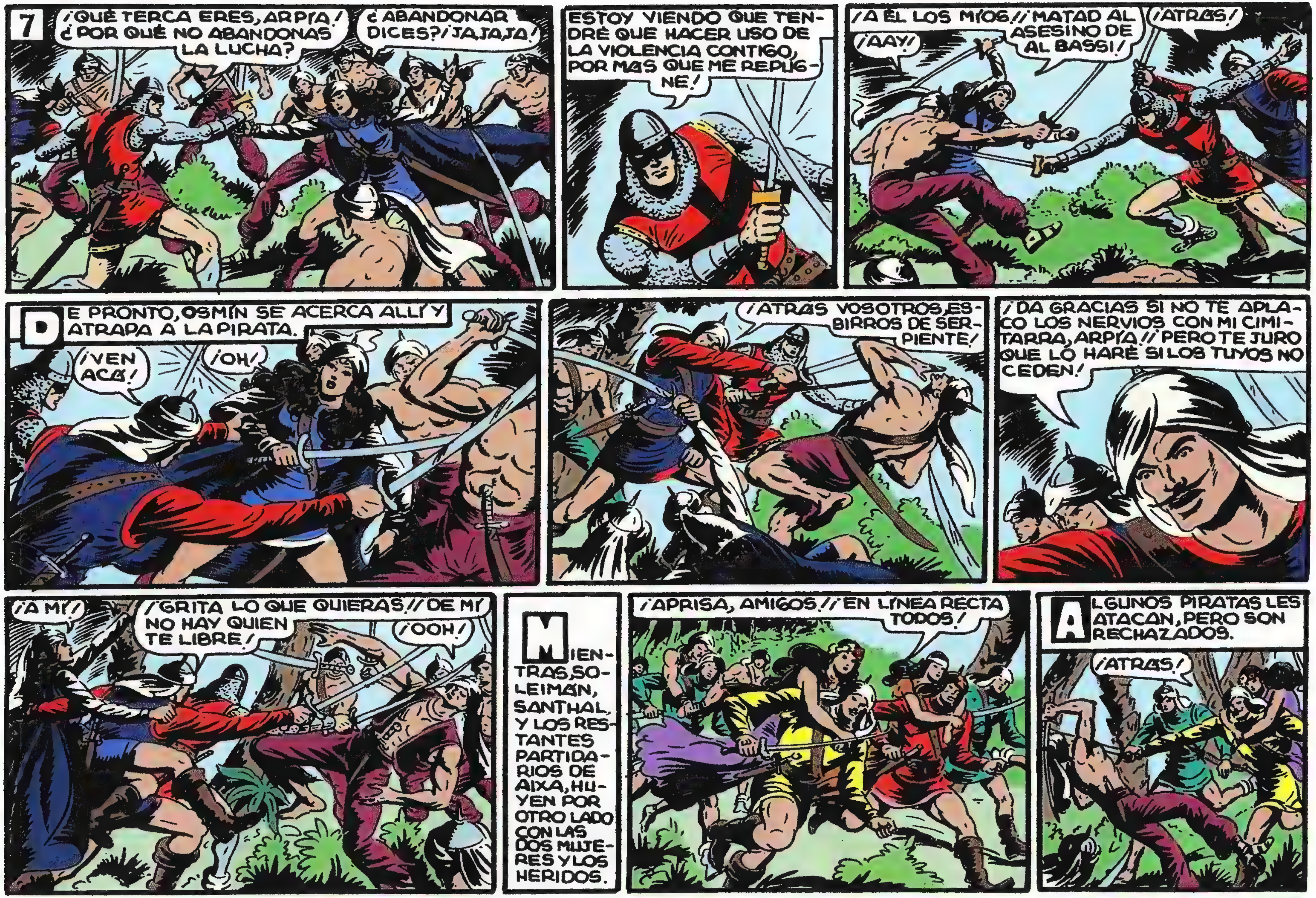
7
¡QUÉ TERCA ERES, ARPÍA! ¿POR QUÉ NO ABANDONAS LA LUCHA?
¿ABANDONAR DICES? ¡JA,JA,JA!
ESTOY VIENDO QUE TENDRÉ QUE HACER USO DE LA VIOLENCIA CONTIGO, POR MÁS QUE ME REPUGNE!
¡A ÉL LOS MÍOS!! MATAD AL ASESINO DE AL BASSI!
¡AAY!
¡ATRÁS!
DE PRONTO, OSMÍN SE ACERCA ALLÍ Y ATRAPA A LA PIRATA.
¡VEN ACÁ!
¡OH!
¡ATRÁS VOSOTROS, ESBIRROS DE SERPIENTE!
¡DA GRACIAS SI NO TE APLACO LOS NERVIOS CON MI CIMITARRA, ARPÍA!! PERO TE JURO QUE LO HARÉ SI LOS TUYOS NO CEDEN!
¡A MÍ!
¡GRITA LO QUE QUIERAS!! DE MÍ NO HAY QUIEN TE LIBRE!
¡OOH!
MIENTRAS, SOLEIMÁN, SANTHAL Y LOS RESTANTES PARTIDARIOS DE AIXA, HUYEN POR OTRO LADO CON LAS DOS MUJERES Y LOS HERIDOS.
¡APRISA, AMIGOS!! EN LÍNEA RECTA TODOS!
ALGUNOS PIRATAS LES ATACAN, PERO SON RECHAZADOS.
¡ATRÁS!

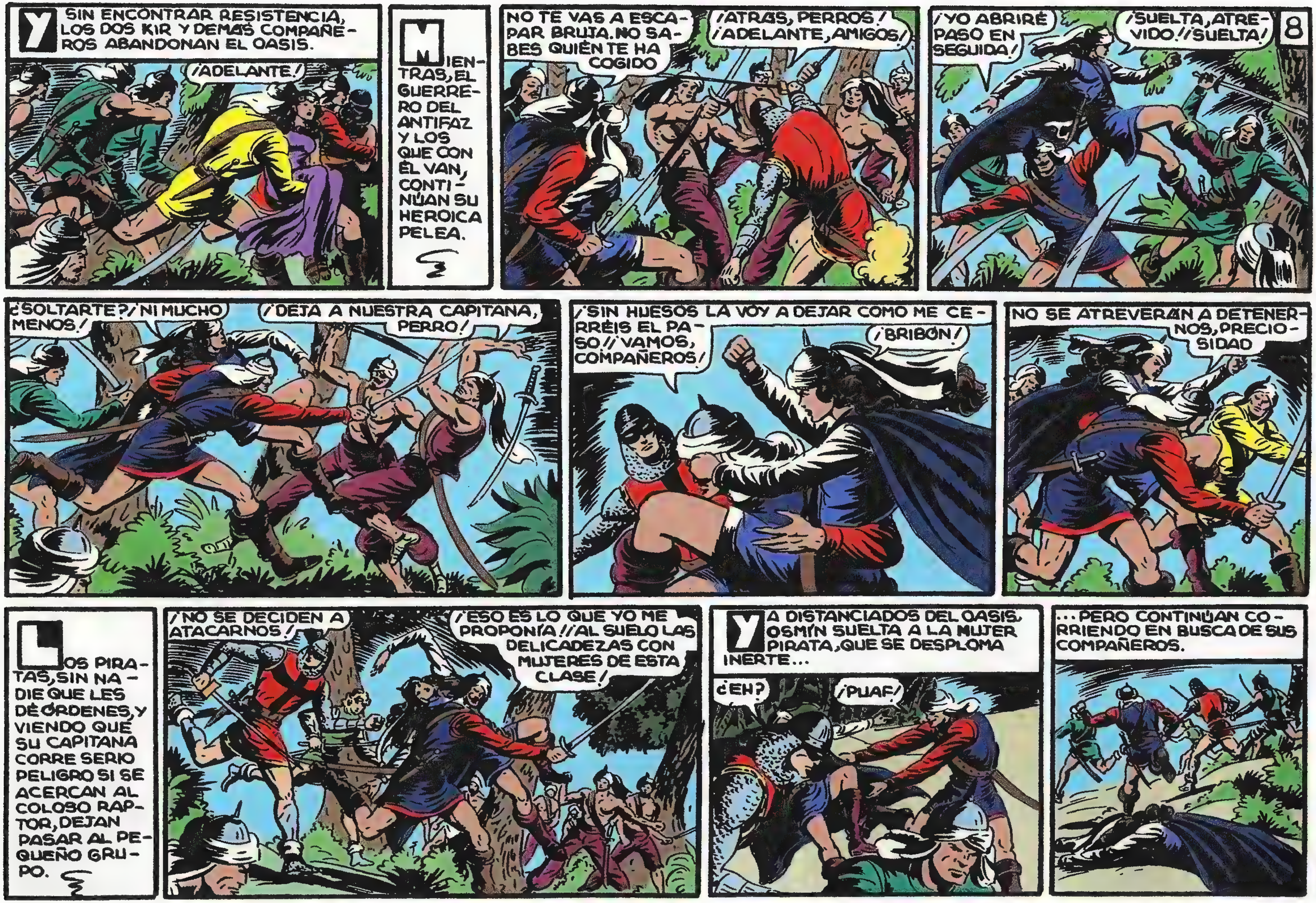
Y SIN ENCONTRAR RESISTENCIA, LOS DOS KIR Y DEMÁS COMPAÑEROS ABANDONAN EL OASIS.
¡ADELANTE!
MIENTRAS, EL GUERRERO DEL ANTIFAZ Y LOS QUE CON ÉL VAN, CONTINÚAN SU HEROICA PELEA.
NO TE VAS A ESCAPAR BRUJA. NO SABES QUIÉN TE HA COGIDO
¡ATRÁS, PERROS! ¡ADELANTE, AMIGOS!
¡YO ABRIRÉ PASO EN SEGUIDA!
¡SUELTA, ATREVIDO! ¡SUELTA!
8
¿SOLTARTE? ¡NI MUCHO MENOS!
¡DEJA A NUESTRA CAPITANA, PERRO!
¡SIN HUESOS LA VOY A DEJAR COMO ME CERRÉIS EL PASO! ¡VAMOS, COMPAÑEROS!
¡BRIBÓN!
NO SE ATREVERÁN A DETENERNOS, PRECIOSIDAD
LOS PIRATAS, SIN NADIE QUE LES DÉ ÓRDENES, Y VIENDO QUE SU CAPITANA CORRE SERIO PELIGRO SI SE ACERCAN AL COLOSO RAPTOR, DEJAN PASAR AL PEQUEÑO GRUPO.
¡NO SE DECIDEN A ATACARNOS!
¡ESO ES LO QUE YO ME PROPONÍA! ¡AL SUELO LAS DELICADEZAS CON MUJERES DE ESTA CLASE!
Y A DISTANCIADOS DEL OASIS, OSMÍN SUELTA A LA MUJER PIRATA, QUE SE DESPLOMA INERTE...
¿EH?
¡PUAF!
...PERO CONTINÚAN CORRIENDO EN BUSCA DE SUS COMPAÑEROS.

9
¿QUÉ LE PASABA A ESA MUJER, OSMÍN? ¡NO CREO QUE LA HAYAS HECHO DAÑO, ¿EH?
¡OH, NO! SE DESMAYÓ EN LA CARRERA. YA LA CUIDARAN LOS SUYOS
EN EFECTO, LOS PIRATAS QUE SEGUÍAN, A ALGUNA DISTANCIA, AL GRUPO FUGITIVO, SE DETIENEN JUNTO A SU CAPITANA.
¿ESTA MUERTA?
NO; ESE PERRO DEBE HABERLA GOLPEADO Y ESTA SIN SENTIDO
¡VOLVAMOS AL OASIS PRONTO! ¡ESTOS NO ERAN TODOS LOS QUE TENÍAMOS CERCADOS, Y TAL VEZ ESCAPEN TAMBIÉN!
EN EL OASIS YA NO QUEDABA NINGÚN PARTIDARIO DE LA PRINCESA, PERO ALLÍ ENCUENTRAN BUENA PARTE DEL TESORO DE AIXA.
¡SE HAN IDO SIN ESTO!
¡MENOS MAL! DEJEMOSLES, PUES, QUE SE VAYAN...
VAMOS A LOS BARCOS CON EL BOTÍN Y LOS HERIDOS, Y OJALÁ NO VOLVAMOS A ENCONTRARNOS CON ESAS FIERAS
ES LO MEJOR
LOS DE LA MUJER PIRATA VUELVEN A SUS NAVES, ENCONTRANDOSE EN EL CAMINO CON LOS TARDÍOS REFUERZOS.
POCO DESPUÉS, SOLEIMAN, SANTHAL LAS MUJERES Y DEMAS COMPAÑEROS VEN APARECER AL GUERRERO DEL ANTIFAZ, OSMÍN, FERNANDO Y EL RESTO DEL GRUPO.
¡AHÍ LES TENEMOS! ¡SON VENCEDORES!
¡GRACIAS A ALÁ!
OSMÍN Y EL GUERRERO SON INVENCIBLES
¿QUÉ HAY, AMIGOS? ¿SALIÓ BIEN EL JUEGO? ¡QUE VENGAN PIRATAS CONTRA NOSOTROS!
¿QUÉ HAREMOS AHORA?
DEBÉIS ACOGEROS A LA PROTECCIÓN DEL REY TUNECINO. VOSOTROS NO SOIS CRISTIANOS Y PODÉIS HACERLO

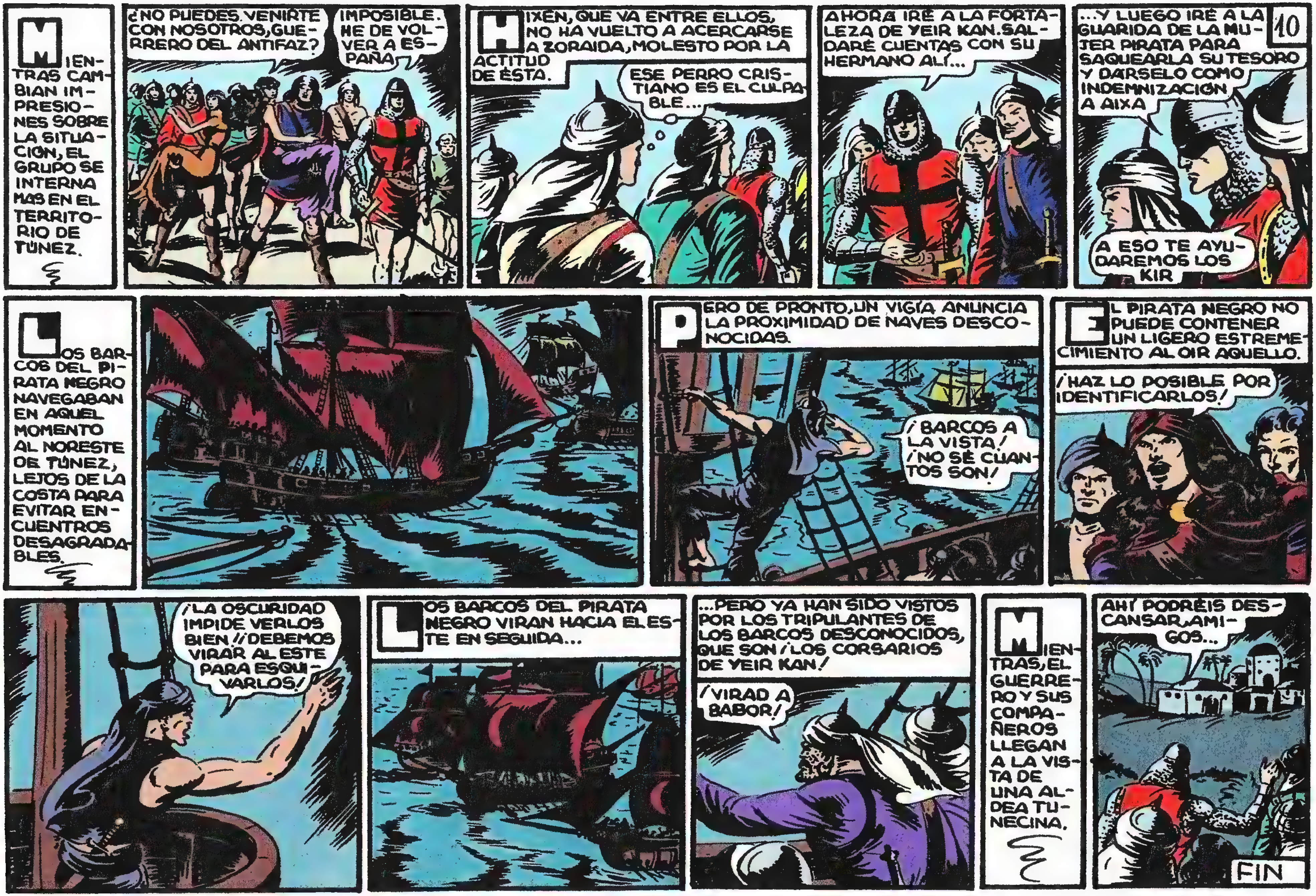

10
MIENTRAS CAMBIAN IMPRESIONES SOBRE LA SITUACIÓN, EL GRUPO SE INTERNA MAS EN EL TERRITORIO DE TÚNEZ.
¿NO PUEDES VENIRTE CON NOSOTROS, GUERRERO DEL ANTIFAZ?
IMPOSIBLE. HE DE VOLVER A ESPAÑA
HIXEN, QUE VA ENTRE ELLOS, NO HA VUELTO A ACERCARSE A ZORAIDA, MOLESTO POR LA ACTITUD DE ÉSTA.
ESE PERRO CRISTIANO ES EL CULPABLE...
AHORA IRÉ A LA FORTALEZA DE YEIR KAN. SALDARÉ CUENTAS CON SU HERMANO ALÍ...
...Y LUEGO IRÉ A LA GUARIDA DE LA MUJER PIRATA PARA SAQUEARLA SU TESORO Y DARSELO COMO INDEMNIZACIÓN A AIXA
A ESO TE AYUDAREMOS LOS KIR
LOS BARCOS DEL PIRATA NEGRO NAVEGABAN EN AQUEL MOMENTO AL NORESTE DE TÚNEZ, LEJOS DE LA COSTA PARA EVITAR ENCUENTROS DESAGRADABLES.
PERO DE PRONTO, UN VIGÍA ANUNCIA LA PROXIMIDAD DE NAVES DESCONOCIDAS.
¡BARCOS A LA VISTA! ¡NO SÉ CUANTOS SON!
EL PIRATA NEGRO NO PUEDE CONTENER UN LIGERO ESTREMECIMIENTO AL OIR AQUELLO.
¡HAZ LO POSIBLE POR IDENTIFICARLOS!
¡LA OSCURIDAD IMPIDE VERLOS BIEN! ¡DEBEMOS VIRAR AL ESTE PARA ESQUIVARLOS!
LOS BARCOS DEL PIRATA NEGRO VIRAN HACIA EL ESTE EN SEGUIDA...
...PERO YA HAN SIDO VISTOS POR LOS TRIPULANTES DE LOS BARCOS DESCONOCIDOS, QUE SON ¡LOS CORSARIOS DE YEIR KAN!
¡VIRAD A BABOR!
MIENTRAS, EL GUERRERO Y SUS COMPAÑEROS LLEGAN A LA VISTA DE UNA ALDEA TUNECINA.
AHÍ PODRÉIS DESCANSAR, AMIGOS...
FIN

PRISIONEROS de los KAN
con EL GUERRERO DEL ANTIFAZ
1'25 PTS

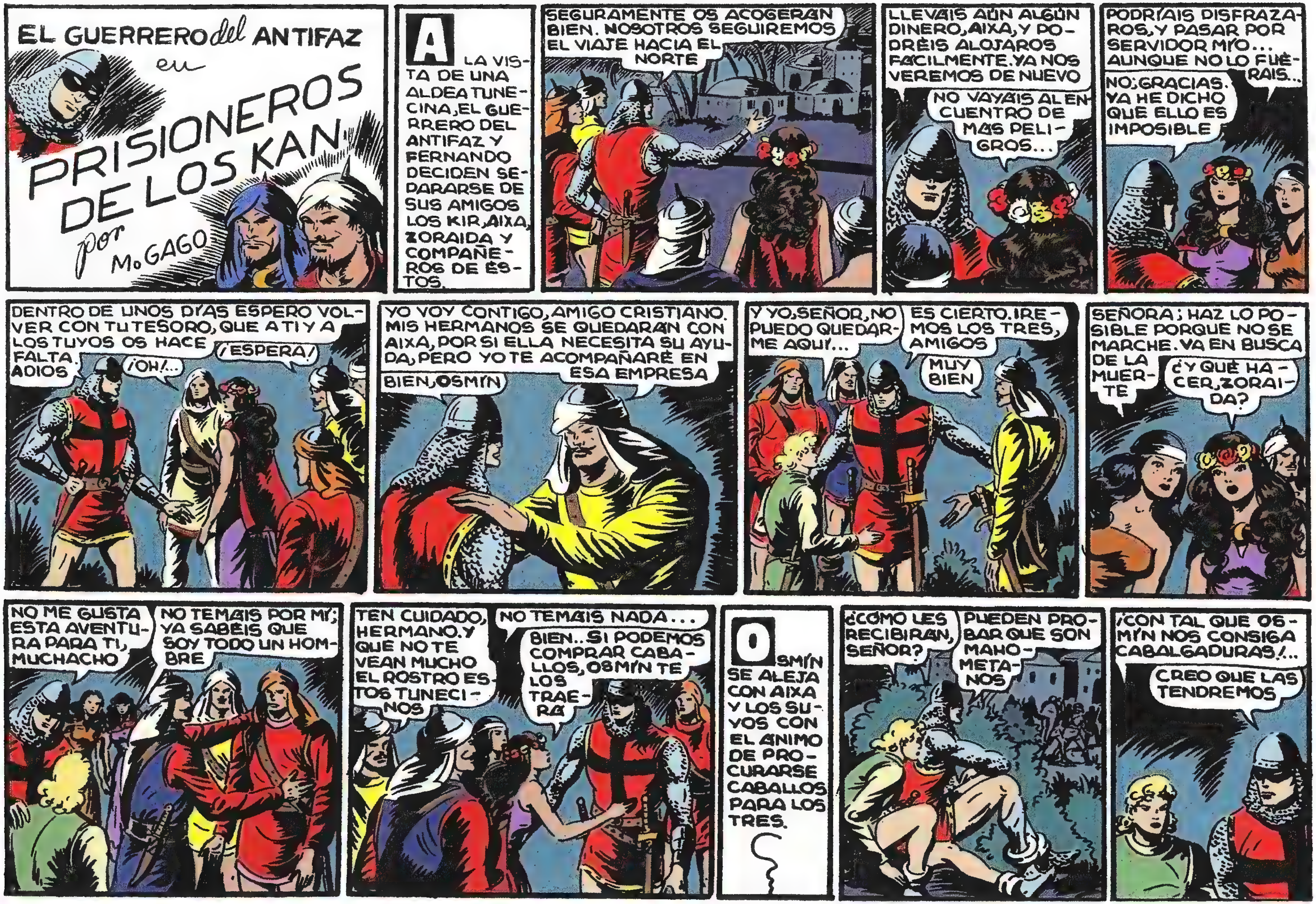

EL GUERRERO del ANTIFAZ en
PRISIONEROS DE LOS KAN
por Mo. GAGO
A LA VISTA DE UNA ALDEA TUNECINA, EL GUERRERO DEL ANTIFAZ Y FERNANDO DECIDEN SEPARARSE DE SUS AMIGOS LOS KIR, AIXA, ZORAIDA Y COMPAÑEROS DE ÉSTOS.
SEGURAMENTE OS ACOGERÁN BIEN. NOSOTROS SEGUIREMOS EL VIAJE HACIA EL NORTE
LLEVÁIS AÚN ALGÚN DINERO, AIXA, Y PODRÉIS ALOJAROS FÁCILMENTE. YA NOS VEREMOS DE NUEVO
NO VAYÁIS AL ENCUENTRO DE MÁS PELIGROS...
PODRÍAIS DISFRAZAROS, Y PASAR POR SERVIDOR MÍO... AUNQUE NO LO FUERAIS...
NO; GRACIAS. YA HE DICHO QUE ELLO ES IMPOSIBLE
DENTRO DE UNOS DÍAS ESPERO VOLVER CON TU TESORO, QUE A TI Y A LOS TUYOS OS HACE FALTA. ADIÓS
¡OH!...
¡ESPERA!
YO VOY CONTIGO, AMIGO CRISTIANO. MIS HERMANOS SE QUEDARÁN CON AIXA, POR SI ELLA NECESITA SU AYUDA, PERO YO TE ACOMPAÑARÉ EN ESA EMPRESA
BIEN, OSMÍN
Y YO, SEÑOR, NO PUEDO QUEDARME AQUÍ...
ES CIERTO. IREMOS LOS TRES, AMIGOS
MUY BIEN
SEÑORA; HAZ LO POSIBLE PORQUE NO SE MARCHE. VA EN BUSCA DE LA MUERTE
¿Y QUÉ HACER, ZORAIDA?
NO ME GUSTA ESTA AVENTURA PARA TI, MUCHACHO
NO TEMÁIS POR MÍ; YA SABÉIS QUE SOY TODO UN HOMBRE
TEN CUIDADO, HERMANO, Y QUE NO TE VEAN MUCHO EL ROSTRO ESTOS TUNECINOS
NO TEMÁIS NADA...
BIEN.. SI PODEMOS COMPRAR CABALLOS, OSMÍN TE LOS TRAERÁ
OSMÍN SE ALEJA CON AIXA Y LOS SUYOS CON EL ÁNIMO DE PROCURARSE CABALLOS PARA LOS TRES.
¿CÓMO LES RECIBIRÁN, SEÑOR?
PUEDEN PROBAR QUE SON MAHOMETANOS
¡CON TAL QUE OSMÍN NOS CONSIGA CABALGADURAS!...
CREO QUE LAS TENDREMOS

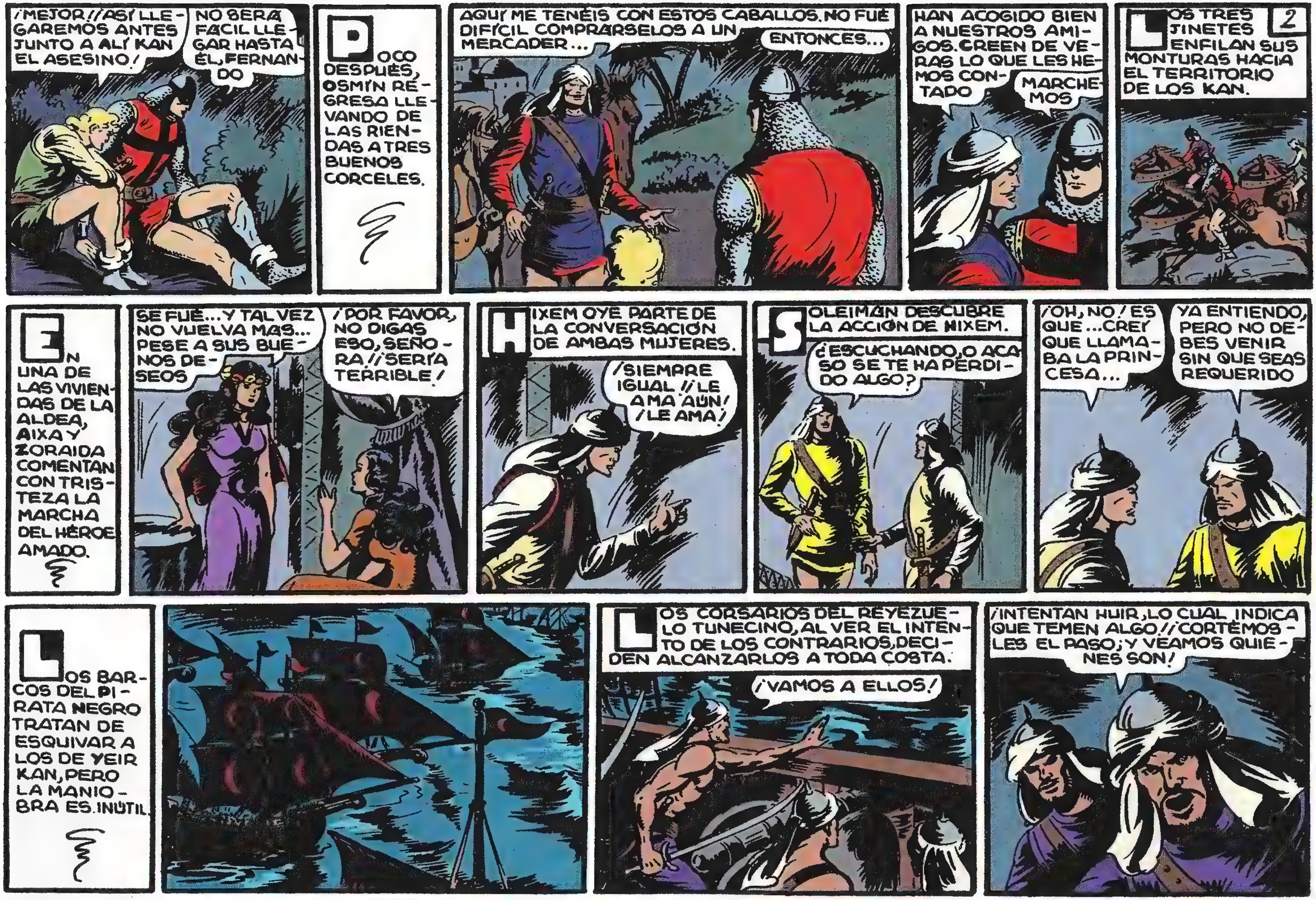
¡MEJOR!! ¡ASÍ LLEGAREMOS ANTES JUNTO A ALÍ KAN EL ASESINO!
NO SERÁ FÁCIL LLEGAR HASTA ÉL, FERNANDO
POCO DESPUÉS, OSMÍN REGRESA LLEVANDO DE LAS RIENDAS A TRES BUENOS CORCELES.
AQUÍ ME TENÉIS CON ESTOS CABALLOS. NO FUÉ DIFÍCIL COMPRÁRSELOS A UN MERCADER...
ENTONCES...
HAN ACOGIDO BIEN A NUESTROS AMIGOS. CREEN DE VERAS LO QUE LES HEMOS CONTADO
MARCHEMOS
LOS TRES JINETES ENFILAN SUS MONTURAS HACIA EL TERRITORIO DE LOS KAN.
2
EN UNA DE LAS VIVIENDAS DE LA ALDEA, AIXA Y ZORAIDA COMENTAN CON TRISTEZA LA MARCHA DEL HÉROE AMADO.
SE FUÉ... Y TAL VEZ NO VUELVA MÁS... PESE A SUS BUENOS DESEOS
¡POR FAVOR, NO DIGAS ESO, SEÑORA!! ¡SERÍA TERRIBLE!
HIXEM OYE PARTE DE LA CONVERSACIÓN DE AMBAS MUJERES.
¡SIEMPRE IGUAL!! ¡LE AMA AÚN! ¡LE AMA!
SOLEIMÁN DESCUBRE LA ACCIÓN DE HIXEM.
¿ESCUCHANDO, O ACASO SE TE HA PERDIDO ALGO?
¡OH, NO! ES QUE... CREÍ QUE LLAMABA LA PRINCESA...
YA ENTIENDO, PERO NO DEBES VENIR SIN QUE SEAS REQUERIDO
LOS BARCOS DEL PIRATA NEGRO TRATAN DE ESQUIVAR A LOS DE YEIR KAN, PERO LA MANIOBRA ES INÚTIL.
LOS CORSARIOS DEL REYEZUELO TUNECINO, AL VER EL INTENTO DE LOS CONTRARIOS, DECIDEN ALCANZARLOS A TODA COSTA.
¡VAMOS A ELLOS!
¡INTENTAN HUIR, LO CUAL INDICA QUE TEMEN ALGO!! ¡CORTÉMOSLES EL PASO, Y VEAMOS QUIÉNES SON!

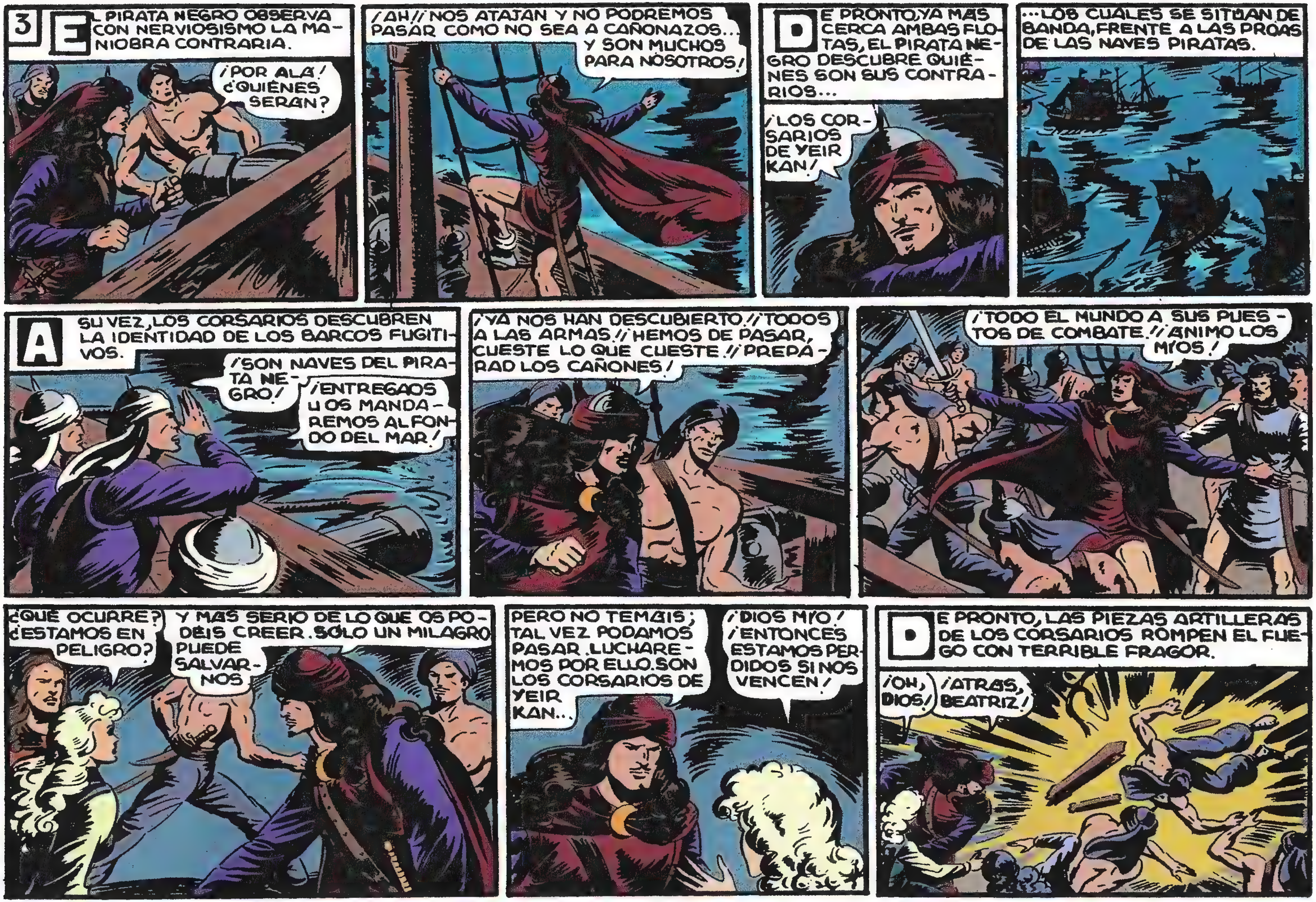
3
EL PIRATA NEGRO OBSERVA CON NERVIOSISMO LA MANIOBRA CONTRARIA.
¡POR ALÁ! ¿QUIÉNES SERÁN?
¡AH!¡NOS ATAJAN Y NO PODREMOS PASAR COMO NO SEA A CAÑONAZOS... Y SON MUCHOS PARA NOSOTROS!
DE PRONTO, YA MÁS CERCA AMBAS FLOTAS, EL PIRATA NEGRO DESCUBRE QUIÉNES SON SUS CONTRARIOS...
¡LOS CORSARIOS DE YEIR KAN!
...LOS CUALES SE SITÚAN DE BANDA, FRENTE A LAS PROAS DE LAS NAVES PIRATAS.
A SU VEZ, LOS CORSARIOS DESCUBREN LA IDENTIDAD DE LOS BARCOS FUGITIVOS.
¡SON NAVES DEL PIRATA NEGRO!
¡ENTREGAOS U OS MANDAREMOS AL FONDO DEL MAR!
¡YA NOS HAN DESCUBIERTO!¡TODOS A LAS ARMAS!¡HEMOS DE PASAR, CUESTE LO QUE CUESTE!¡PREPARAD LOS CAÑONES!
¡TODO EL MUNDO A SUS PUESTOS DE COMBATE!¡ÁNIMO LOS MÍOS!
¿QUÉ OCURRE? ¿ESTAMOS EN PELIGRO?
Y MÁS SERIO DE LO QUE OS PODÉIS CREER. SÓLO UN MILAGRO PUEDE SALVARNOS
PERO NO TEMÁIS; TAL VEZ PODAMOS PASAR. LUCHAREMOS POR ELLO. SON LOS CORSARIOS DE YEIR KAN...
¡DIOS MÍO! ¡ENTONCES ESTAMOS PERDIDOS SI NOS VENCEN!
DE PRONTO, LAS PIEZAS ARTILLERAS DE LOS CORSARIOS ROMPEN EL FUEGO CON TERRIBLE FRAGOR.
¡OH, DIOS!
¡ATRÁS, BEATRIZ!

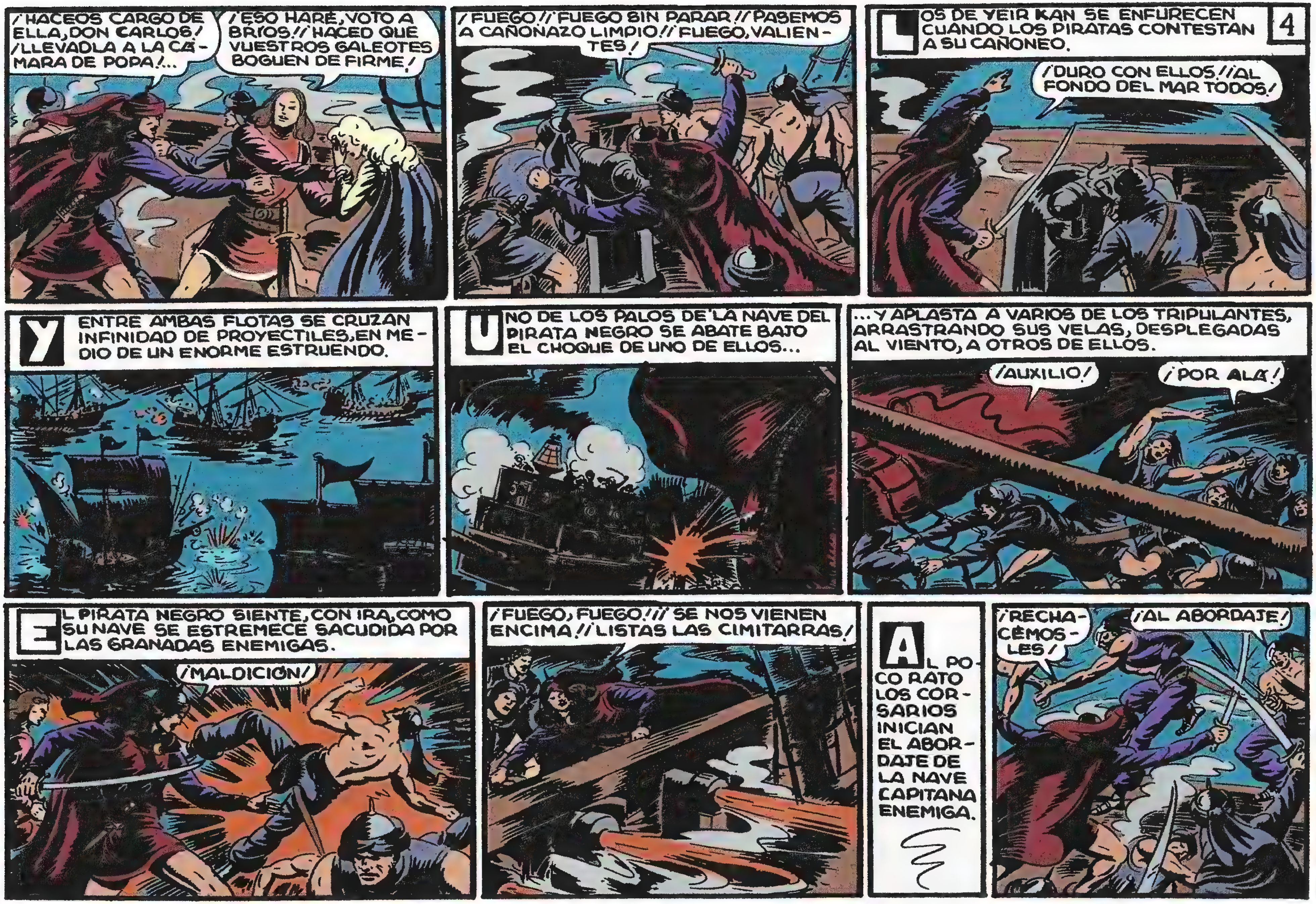
¡HACEOS CARGO DE ELLA, DON CARLOS! ¡LLEVADLA A LA CÁMARA DE POPA!...
¡ESO HARÉ, VOTO A BRÍOS! ¡HACED QUE VUESTROS GALEOTES BOGUEN DE FIRME!
¡FUEGO! ¡FUEGO SIN PARAR! ¡PASEMOS A CAÑONAZO LIMPIO! ¡FUEGO, VALIENTES!
LOS DE YEIR KAN SE ENFURECEN CUANDO LOS PIRATAS CONTESTAN A SU CAÑONEO.
4
¡DURO CON ELLOS! ¡AL FONDO DEL MAR TODOS!
Y ENTRE AMBAS FLOTAS SE CRUZAN INFINIDAD DE PROYECTILES, EN MEDIO DE UN ENORME ESTRUENDO.
UNO DE LOS PALOS DE LA NAVE DEL PIRATA NEGRO SE ABATE BAJO EL CHOQUE DE UNO DE ELLOS...
...Y APLASTA A VARIOS DE LOS TRIPULANTES, ARRASTRANDO SUS VELAS, DESPLEGADAS AL VIENTO, A OTROS DE ELLOS.
¡AUXILIO!
¡POR ALÁ!
EL PIRATA NEGRO SIENTE, CON IRA, COMO SU NAVE SE ESTREMECE SACUDIDA POR LAS GRANADAS ENEMIGAS.
¡MALDICIÓN!
¡FUEGO, FUEGO! ¡¡SE NOS VIENEN ENCIMA!! ¡LISTAS LAS CIMITARRAS!
AL POCO RATO LOS CORSARIOS INICIAN EL ABORDAJE DE LA NAVE CAPITANA ENEMIGA.
¡RECHACÉMOSLES!
¡AL ABORDAJE!

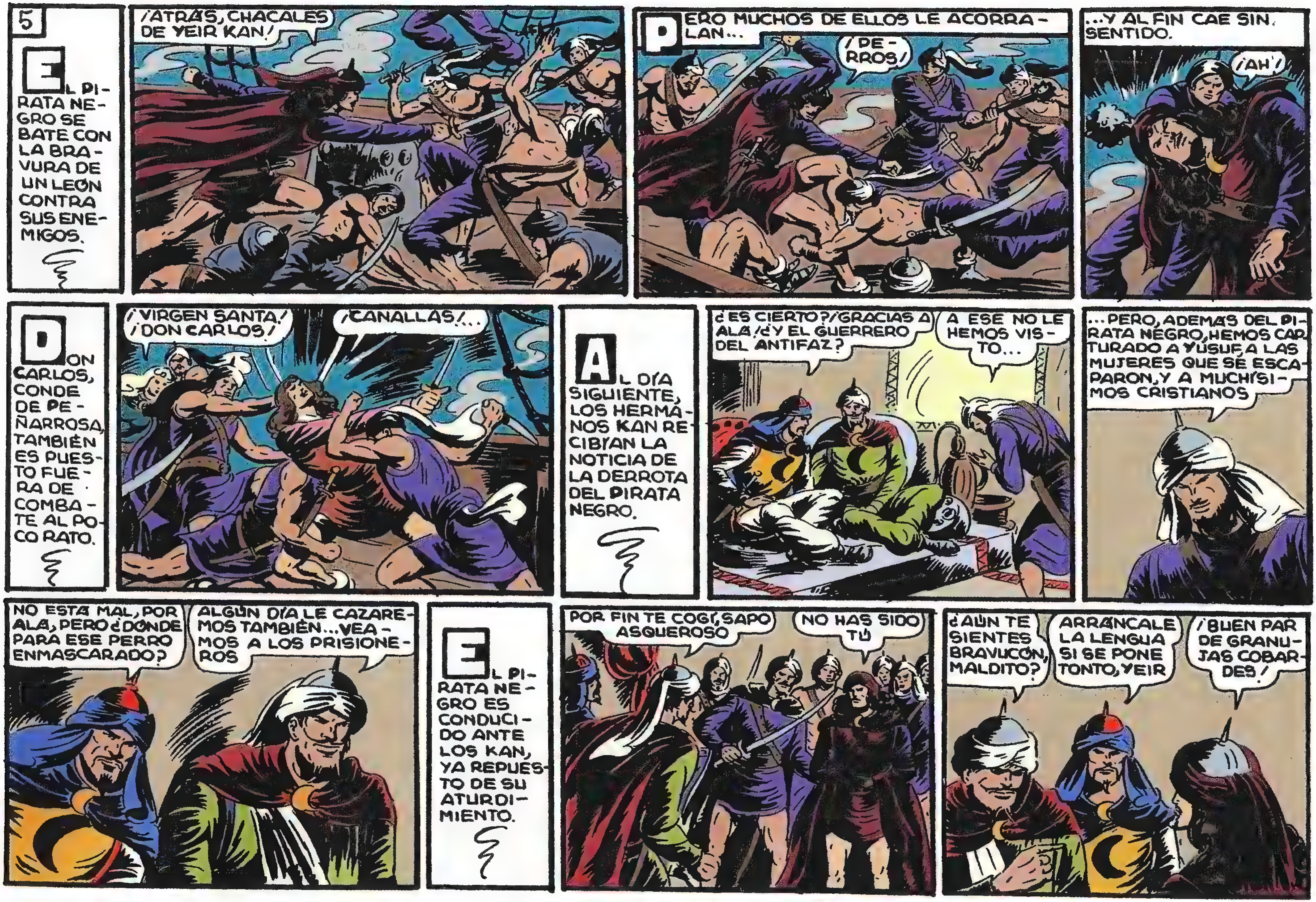
5
EL PIRATA NEGRO SE BATE CON LA BRAVURA DE UN LEÓN CONTRA SUS ENEMIGOS.
¡ATRÁS, CHACALES DE YEIR KAN!
PERO MUCHOS DE ELLOS LE ACORRALAN...
¡PERROS!
...Y AL FIN CAE SIN SENTIDO.
¡AH!
DON CARLOS, CONDE DE PEÑARROSA, TAMBIÉN ES PUESTO FUERA DE COMBATE AL POCO RATO.
¡VIRGEN SANTA! ¡DON CARLOS!
¡CANALLAS!...
AL DÍA SIGUIENTE, LOS HERMANOS KAN RECIBÍAN LA NOTICIA DE LA DERROTA DEL PIRATA NEGRO.
¿ES CIERTO? ¡GRACIAS A ALÁ! ¿Y EL GUERRERO DEL ANTIFAZ?
A ESE NO LE HEMOS VISTO...
...PERO, ADEMÁS DEL PIRATA NEGRO, HEMOS CAPTURADO A YUSUF, A LAS MUJERES QUE SE ESCAPARON, Y A MUCHÍSIMOS CRISTIANOS
NO ESTÁ MAL, POR ALÁ, PERO ¿DÓNDE PARA ESE PERRO ENMASCARADO?
ALGÚN DÍA LE CAZAREMOS TAMBIÉN... VEAMOS A LOS PRISIONEROS
EL PIRATA NEGRO ES CONDUCIDO ANTE LOS KAN, YA REPUESTO DE SU ATURDIMIENTO.
POR FIN TE COGÍ, SAPO ASQUEROSO
NO HAS SIDO TÚ
¿AÚN TE SIENTES BRAVUCÓN, MALDITO?
ARRÁNCALE LA LENGUA SI SE PONE TONTO, YEIR
¡BUEN PAR DE GRANUJAS COBARDES!

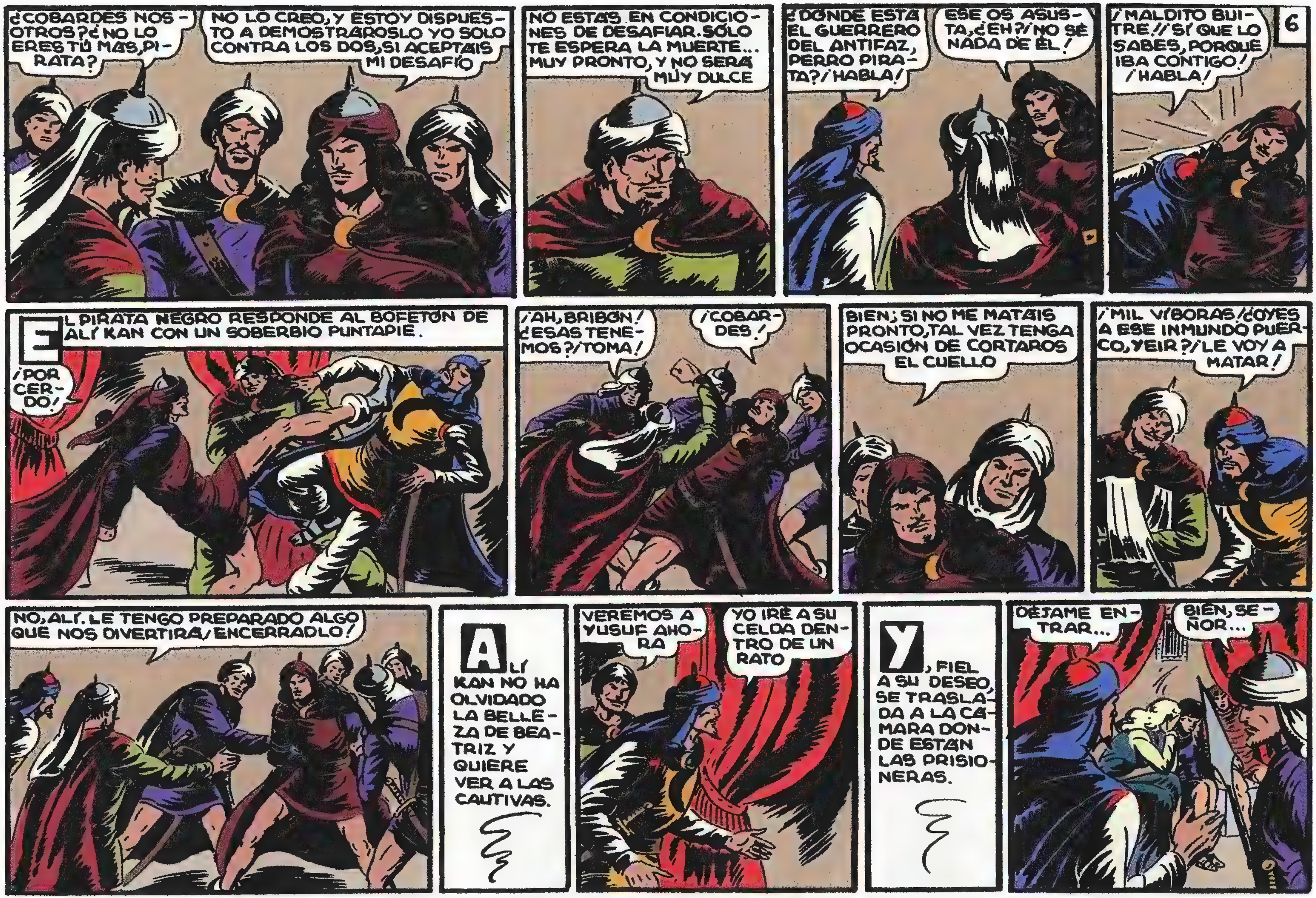

¿COBARDES NOSOTROS? ¿NO LO ERES TÚ MÁS, PIRATA?
NO LO CREO, Y ESTOY DISPUESTO A DEMOSTRÁROSLO YO SOLO CONTRA LOS DOS, SI ACEPTÁIS MI DESAFÍO
NO ESTÁS EN CONDICIONES DE DESAFIAR. SÓLO TE ESPERA LA MUERTE... MUY PRONTO, Y NO SERÁ MUY DULCE
¿DÓNDE ESTÁ EL GUERRERO DEL ANTIFAZ, PERRO PIRATA? ¡HABLA!
ESE OS ASUSTA, ¿EH? ¡NO SÉ NADA DE ÉL!
¡MALDITO BUITRE! ¡SÍ QUE LO SABES, PORQUE IBA CONTIGO! ¡HABLA!
6
EL PIRATA NEGRO RESPONDE AL BOFETÓN DE ALÍ KAN CON UN SOBERBIO PUNTAPIÉ.
¡POR CERDO!
¡AH, BRIBÓN! ¿ESAS TENEMOS? ¡TOMA!
¡COBARDES!
BIEN; SI NO ME MATÁIS PRONTO, TAL VEZ TENGA OCASIÓN DE CORTAROS EL CUELLO
¡MIL VÍBORAS! ¿OYES A ESE INMUNDO PUERCO, YEIR? ¡LE VOY A MATAR!
NO, ALÍ. LE TENGO PREPARADO ALGO QUE NOS DIVERTIRÁ. ¡ENCERRADLO!
ALÍ KAN NO HA OLVIDADO LA BELLEZA DE BEATRIZ Y QUIERE VER A LAS CAUTIVAS.
VEREMOS A YUSUF AHORA
YO IRÉ A SU CELDA DENTRO DE UN RATO
Y, FIEL A SU DESEO, SE TRASLADA A LA CÁMARA DONDE ESTÁN LAS PRISIONERAS.
DÉJAME ENTRAR...
BIEN, SEÑOR...

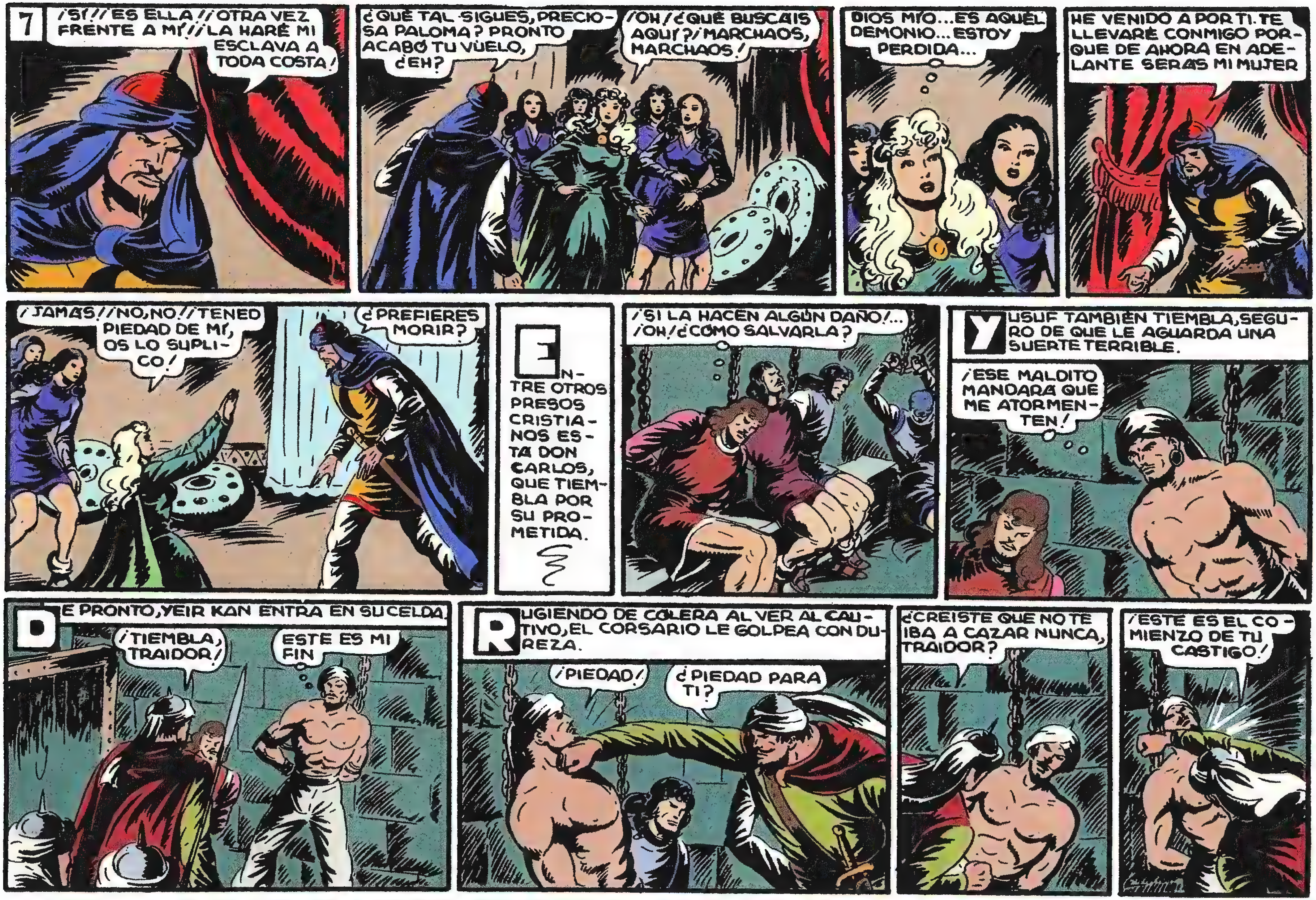

7
¡SÍ! ¡ES ELLA! ¡OTRA VEZ FRENTE A MÍ! ¡LA HARÉ MI ESCLAVA A TODA COSTA!
¿QUÉ TAL SIGUES, PRECIOSA PALOMA? PRONTO ACABÓ TU VUELO, ¿EH?
¡OH! ¿QUÉ BUSCÁIS AQUÍ? ¡MARCHAOS, MARCHAOS!
DIOS MÍO... ES AQUEL DEMONIO... ESTOY PERDIDA...
HE VENIDO A POR TI. TE LLEVARÉ CONMIGO PORQUE DE AHORA EN ADELANTE SERÁS MI MUJER
¡JAMÁS! ¡NO, NO! ¡TENED PIEDAD DE MÍ, OS LO SUPLICO!
¿PREFIERES MORIR?
ENTRE OTROS PRESOS CRISTIANOS ESTÁ DON CARLOS, QUE TIEMBLA POR SU PROMETIDA.
¡SI LA HACEN ALGÚN DAÑO!... ¡OH! ¿CÓMO SALVARLA?
YUSUF TAMBIÉN TIEMBLA, SEGURO DE QUE LE AGUARDA UNA SUERTE TERRIBLE.
¡ESE MALDITO MANDARÁ QUE ME ATORMENTEN!
DE PRONTO, YEIR KAN ENTRA EN SU CELDA.
¡TIEMBLA, TRAIDOR!
ESTE ES MI FIN
RUGIENDO DE CÓLERA AL VER AL CAUTIVO, EL CORSARIO LE GOLPEA CON DUREZA.
¡PIEDAD!
¿PIEDAD PARA TI?
¿CREÍSTE QUE NO TE IBA A CAZAR NUNCA, TRAIDOR?
¡ESTE ES EL COMIENZO DE TU CASTIGO!

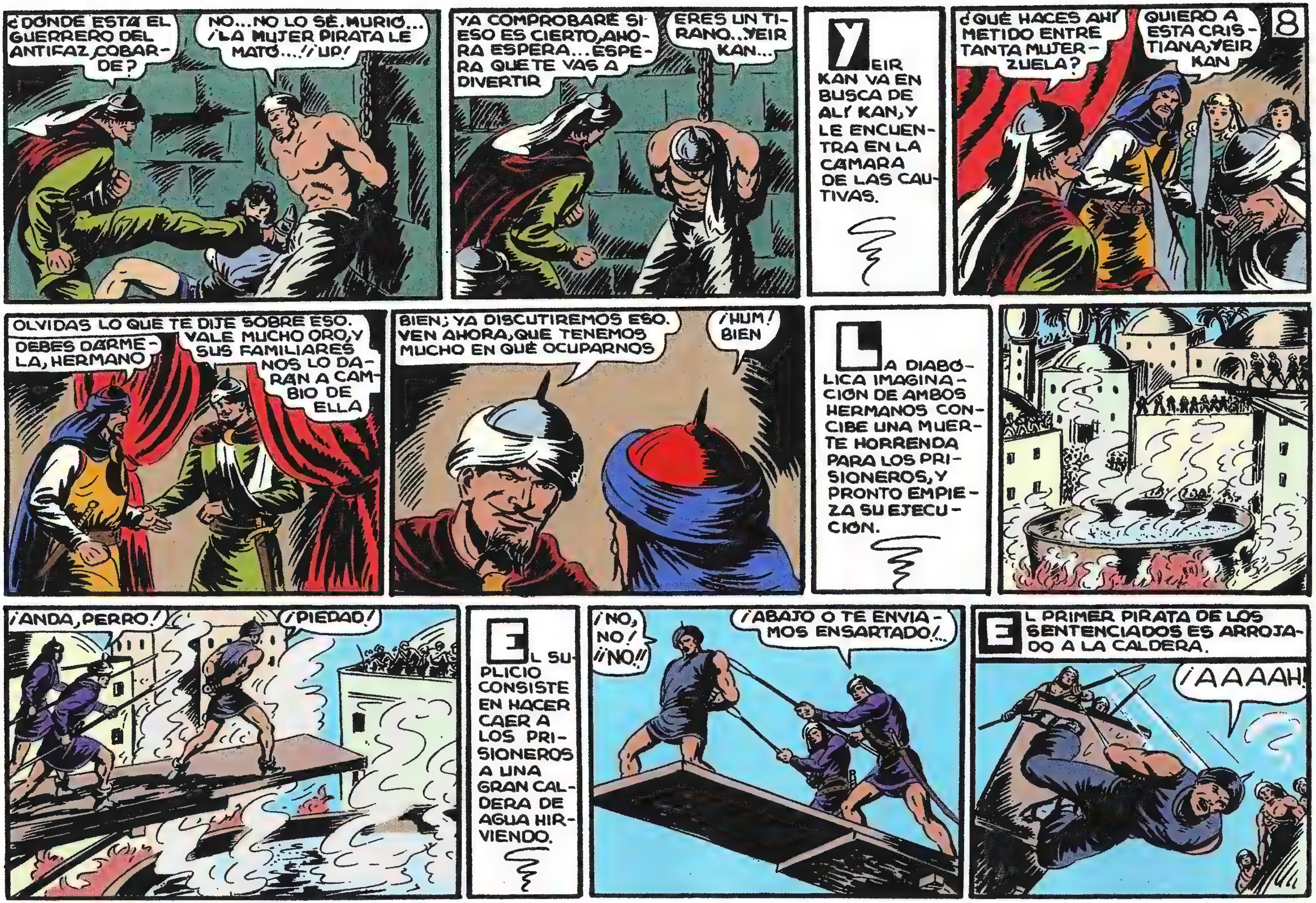
8
¿DONDE ESTA EL GUERRERO DEL ANTIFAZ, COBARDE?
NO...NO LO SE. MURIO... ¡LA MUJER PIRATA LE MATO...! ¡UF!
YA COMPROBARE SI ESO ES CIERTO, AHORA ESPERA... ESPERA QUE TE VAS A DIVERTIR
ERES UN TIRANO...YEIR KAN...
YEIR KAN VA EN BUSCA DE ALÍ KAN, Y LE ENCUENTRA EN LA CAMARA DE LAS CAUTIVAS.
¿QUÉ HACES AHÍ METIDO ENTRE TANTA MUJERZUELA?
QUIERO A ESTA CRISTIANA, YEIR KAN
OLVIDAS LO QUE TE DIJE SOBRE ESO.
DEBES DARMELA, HERMANO
VALE MUCHO ORO, Y SUS FAMILIARES NOS LO DARAN A CAMBIO DE ELLA
BIEN; YA DISCUTIREMOS ESO. VEN AHORA, QUE TENEMOS MUCHO EN QUÉ OCUPARNOS
¡HUM! BIEN
LA DIABOLICA IMAGINACION DE AMBOS HERMANOS CONCIBE UNA MUERTE HORRENDA PARA LOS PRISIONEROS, Y PRONTO EMPIEZA SU EJECUCION.
¡ANDA, PERRO!
¡PIEDAD!
EL SUPLICIO CONSISTE EN HACER CAER A LOS PRISIONEROS A UNA GRAN CALDERA DE AGUA HIRVIENDO.
¡NO, NO! ¡¡NO!!
¡ABAJO O TE ENVIAMOS ENSARTADO!...
EL PRIMER PIRATA DE LOS SENTENCIADOS ES ARROJADO A LA CALDERA.
¡AAAAH!

9
DESDE UNO DE LOS EDIFICIOS DE LA PLACETA DONDE ESTÁ COLOCADA LA CALDERA, EL PIRATA NEGRO SE VE OBLIGADO A PRESENCIAR AQUELLO.
¿TE GUSTA? ¿VERDAD QUE ES MUY DIVERTIDO?
MUY PROPIO DE CANALLAS DE VUESTRA CLASE
PRONTO TE TOCARÁ A TI
OTRO PIRATA CAMINA HACIA LA MUERTE.
¡CANALLAS! ¡NO ME ARROJÉIS AHÍ!
UNO A UNO, CINCO INFELICES ADICTOS AL PIRATA NEGRO SON ARROJADOS A LA TERRIBLE CALDERA DE AGUA HIRVIENDO.
¡AAAAAY!
YUSUF ES EL PRÓXIMO QUE VA A CAER
¡BASTA YA, CANALLAS!! ¡MIS HOMBRES LUCHARON CONTRA VOSOTROS, PORQUE YO SE LO MANDÉ!..
¡ELLOS SON INOCENTES!! ¡ARROJADME A MÍ Y DEJADLES VIVIR!
COMO UN AUTÓMATA, YUSUF CAMINA HACIA SU FIN.
FÍJATE LO QUE HA GANADO YUSUF CON SU TRAICIÓN!! ¡ABAJO CON ÉL!
¡NO!! ¡ÉL OS TRAICIONÓ PORQUE LE OBLIGUÉ A ELLO!...
AL VER EL VAPOR QUE SE DESPRENDE DEL AGUA HIRVIENDO, YUSUF REACCIONA...
¡OH!
¡NO ME MATES ASÍ, TIRANO!
¡COBARDE, YEIR KAN! ¡COBARDE!! ¡CANALLA!

10
TRES JINETES GALOPAN, CERCA DE LA FORTALEZA DE YEIR KAN, EN BRIOSOS CORCELES.
NADIE NOS MOLESTA, SEÑOR
ES UN POCO RARO
GRACIAS A NUESTROS DISFRACES NO NOS HAN RECONOCIDO ... Y POR ESO NO NOS HAN MOLESTADO...
AQUELLOS JINETES SE DETIENEN JUNTO A UN CAMPESINO.
¿ESTAN LOS KAN EN LA FORTALEZA, HERMANO?
SÍ, Y MUY CONTENTOS POR CIERTO. HAN APRESADO AL PIRATA NEGRO... LAS NAVES DE ESTE HAN SIDO ABORDADAS Y CAPTURADAS... FUÉ...
UNO DE LOS JINETES, DE IMPONENTE ASPECTO, SE SOBRESALTA ALGO AL OIR AQUELLA NOTICIA.
¡PRISIONEROS!! ¡VOTO A BRÍOS!
¿EH? ¿QUÉ?...
¡GRACIAS, HERMANO!
LOS TRES JINETES SON EL GUERRERO DEL ANTIFAZ, OSMÍN Y FERNANDO DISFRAZADOS.
OSMÍN; ME PROPONGO LIBERAR A MIS AMIGOS CUESTE LO QUE CUESTE, ¿PUEDES AYUDARME?
CUENTA CONMIGO, GUERRERO...SIN ANTIFAZ
DESPUÉS DEL TRÁGICO FIN DE YUSUF Y OTROS PIRATAS, LOS KAN SE DISPONEN A CASTIGAR AL JEFE DE AQUELLOS.
TENGO UNA BUENA IDEA, YEIR KAN; COLGAR A ESTE TIPO DE UNA CUERDA SOBRE LA CALDERA Y DEJARLO SUSPENDIDO...
...PARA QUE VEA MEJOR CAER A LOS SUYOS. ¡MUY BIEN, ALÍ!
LA IDEA DEL MALVADO ALÍ KAN ES LLEVADA A CABO, Y EL PIRATA NEGRO QUEDA COLGADO SOBRE LA ENORME VASIJA.
FIN

El FIN DEL CORSARIO
con EL GUERRERO del ANTIFAZ
1'25 PTS

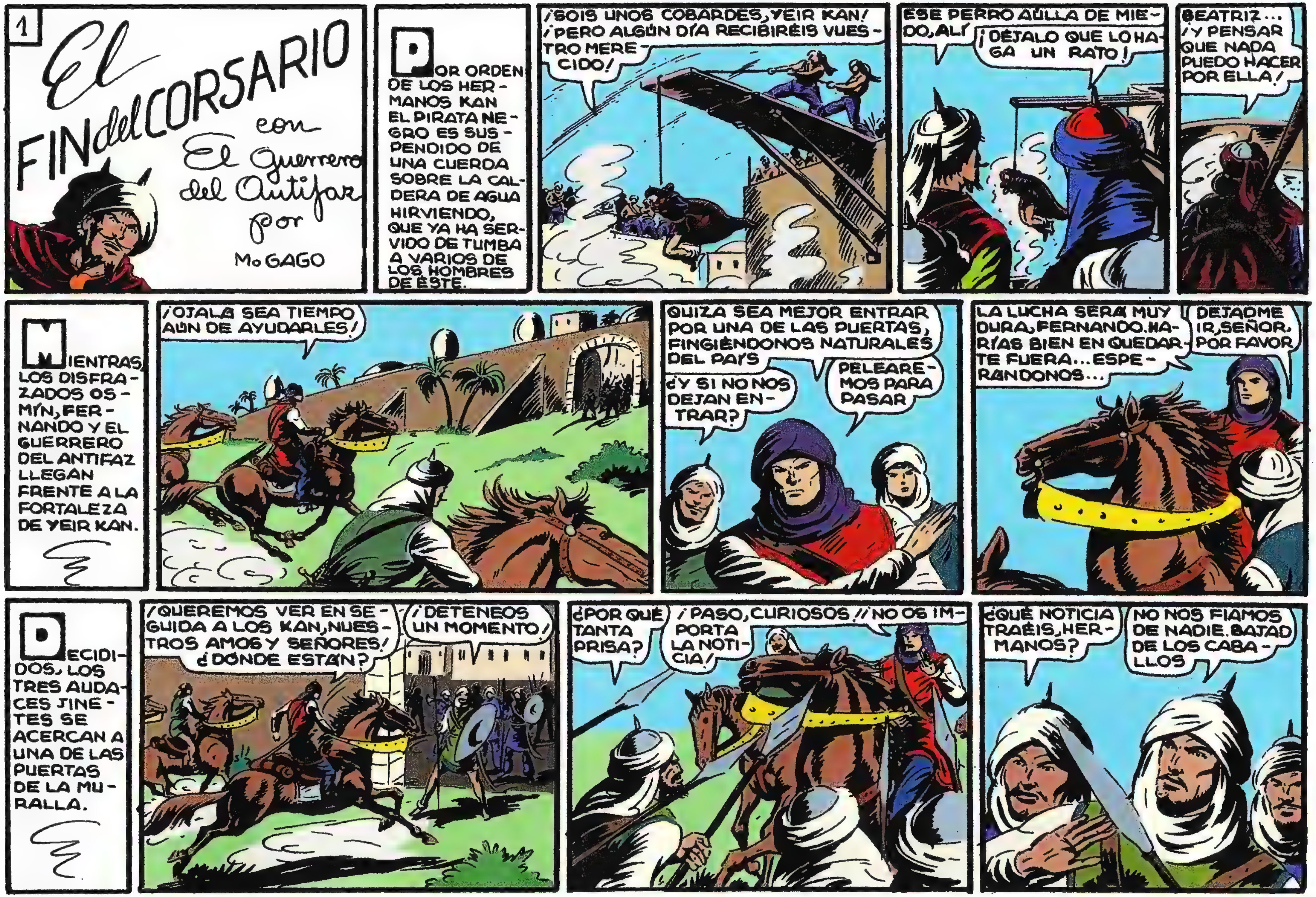
1
El FIN del CORSARIO con El Guerrero del Antifaz por M. GAGO
POR ORDEN DE LOS HERMANOS KAN EL PIRATA NEGRO ES SUSPENDIDO DE UNA CUERDA SOBRE LA CALDERA DE AGUA HIRVIENDO, QUE YA HA SERVIDO DE TUMBA A VARIOS DE LOS HOMBRES DE ÉSTE.
¡SOIS UNOS COBARDES, YEIR KAN! ¡PERO ALGÚN DÍA RECIBIRÉIS VUESTRO MERECIDO!
ESE PERRO AÚLLA DE MIEDO, ALÍ
¡DÉJALO QUE LO HAGA UN RATO!
BEATRIZ... ¡Y PENSAR QUE NADA PUEDO HACER POR ELLA!
MIENTRAS LOS DISFRAZADOS OSMÍN, FERNANDO Y EL GUERRERO DEL ANTIFAZ LLEGAN FRENTE A LA FORTALEZA DE YEIR KAN.
¡OJALA SEA TIEMPO AÚN DE AYUDARLES!
QUIZA SEA MEJOR ENTRAR POR UNA DE LAS PUERTAS, FINGIÉNDONOS NATURALES DEL PAÍS
¿Y SI NO NOS DEJAN ENTRAR?
PELEAREMOS PARA PASAR
LA LUCHA SERÁ MUY DURA, FERNANDO. HARÍAS BIEN EN QUEDARTE FUERA... ESPERANDONOS...
DEJADME IR, SEÑOR, POR FAVOR
DECIDIDOS, LOS TRES AUDACES JINETES SE ACERCAN A UNA DE LAS PUERTAS DE LA MURALLA.
¡QUEREMOS VER EN SEGUIDA A LOS KAN, NUESTROS AMOS Y SEÑORES! ¿DONDE ESTAN?
¡DETENEOS UN MOMENTO!
¿POR QUÉ TANTA PRISA?
¡PASO, CURIOSOS! ¡NO OS IMPORTA LA NOTICIA!
¿QUÉ NOTICIA TRAÉIS, HERMANOS?
NO NOS FIAMOS DE NADIE. BAJAD DE LOS CABALLOS

¡POR ALÁ! ¡EL TIEMPO CORRE!...
...Y NOSOTROS TAMBIÉN
¡VOLVED AQUÍ U OS MANDO MATAR!...
¿QUIÉNES SERÁN? SE HAN COLADO RÁPIDAMENTE...
¡HUM! HEMOS SIDO TONTOS...
NO NOS SIGUEN
2
LOS TRES AMIGOS SE ADENTRAN EN LA FORTALEZA, SIN SER MOLESTADOS.
¡YA ME EXTRAÑABA VER TAN POCA GENTE! ¡MIRAD!
¡VOTO A BRIOS!
ES EL PIRATA NEGRO...
...Y ESO ES QUE LOS KAN HAN EMPEZADO LAS EJECUCIONES. ¡MAL RAYO LOS PARTA! HEMOS DE ACTUAR APRISA!
EL GUERRERO DEL ANTIFAZ ESTABLECE BIEN PRONTO UN PLAN DE ACCIÓN PARA SALVAR AL PIRATA NEGRO.
SI LLEGO A LA PASARELA LE PODRÉ LIBERTAR...VOSOTROS ESPERADME EN LA PARTE POSTERIOR DE ESA CASA
ES DIFÍCIL ESO, AMIGO
PERO NO IMPOSIBLE; Y LO INTENTARÉ. PROCURAD PASAR DESAPERCIBIDOS MIENTRAS
MUY BIEN. SUERTE
DE UN ÁGIL SALTO, EL GUERRERO DEL ANTIFAZ SALTA AL BORDE DE UNA AZOTEA PRÓXIMA.
HASTA LA VISTA, AMIGOS

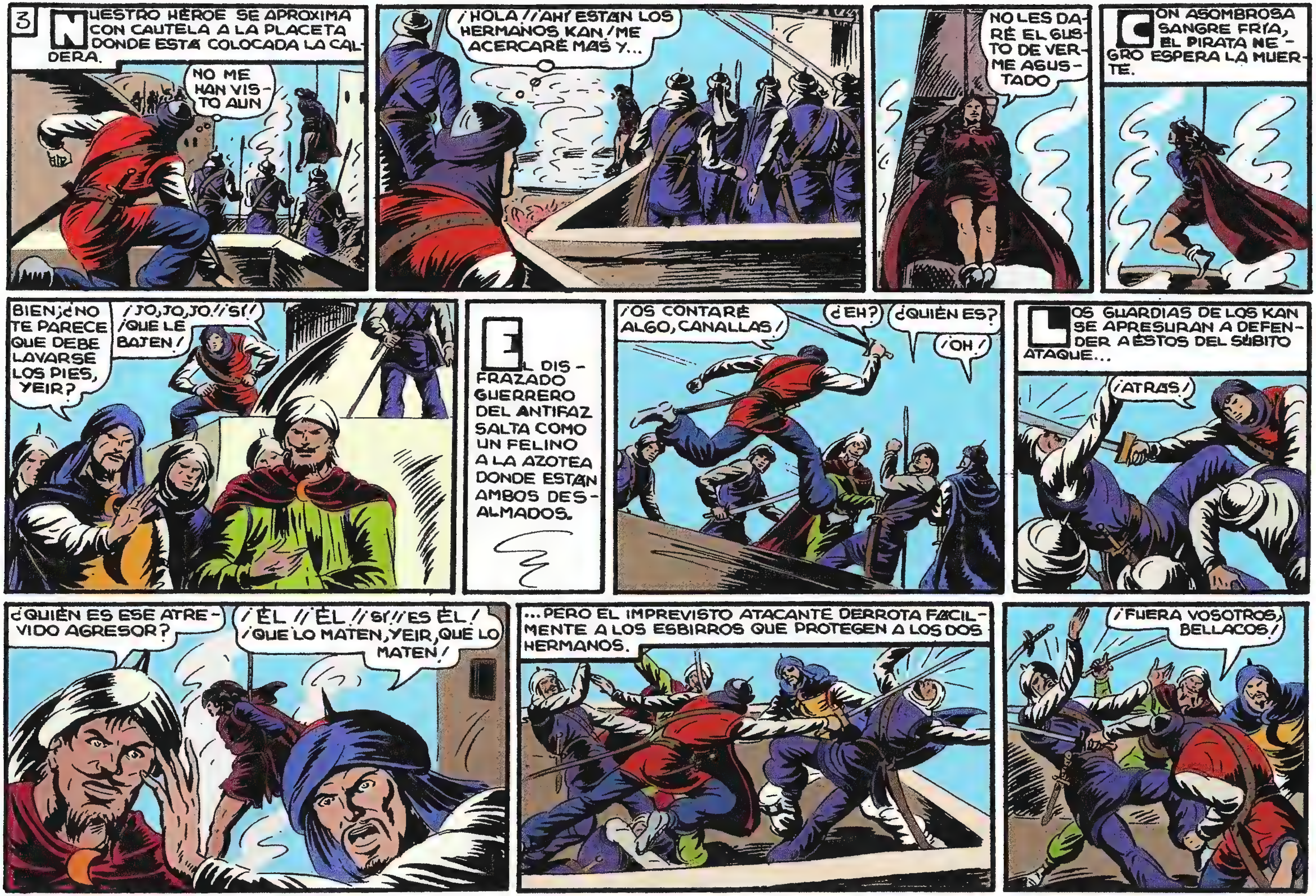
3
NUESTRO HEROE SE APROXIMA CON CAUTELA A LA PLACETA DONDE ESTÁ COLOCADA LA CALDERA.
NO ME HAN VISTO AUN
¡HOLA!/¡AHÍ ESTÁN LOS HERMANOS KAN!/ME ACERCARÉ MÁS Y...
NO LES DARÉ EL GUSTO DE VERME ASUSTADO
CON ASOMBROSA SANGRE FRÍA, EL PIRATA NEGRO ESPERA LA MUERTE.
BIEN; ¿NO TE PARECE QUE DEBE LAVARSE LOS PIES, YEIR?
¡JO, JO, JO!/¡SÍ!/¡QUE LE BAJEN!
EL DISFRAZADO GUERRERO DEL ANTIFAZ SALTA COMO UN FELINO A LA AZOTEA DONDE ESTÁN AMBOS DESALMADOS.
¡OS CONTARÉ ALGO, CANALLAS!
¿EH?
¿QUIÉN ES?
¡OH!
LOS GUARDIAS DE LOS KAN SE APRESURAN A DEFENDER A ÉSTOS DEL SÚBITO ATAQUE...
¡ATRÁS!
¿QUIÉN ES ESE ATREVIDO AGRESOR?
¡ÉL!/¡ÉL!/¡SÍ!/¡ES ÉL!/¡QUE LO MATEN, YEIR, QUE LO MATEN!
...PERO EL IMPREVISTO ATACANTE DERROTA FÁCILMENTE A LOS ESBIRROS QUE PROTEGEN A LOS DOS HERMANOS.
¡FUERA VOSOTROS, BELLACOS!

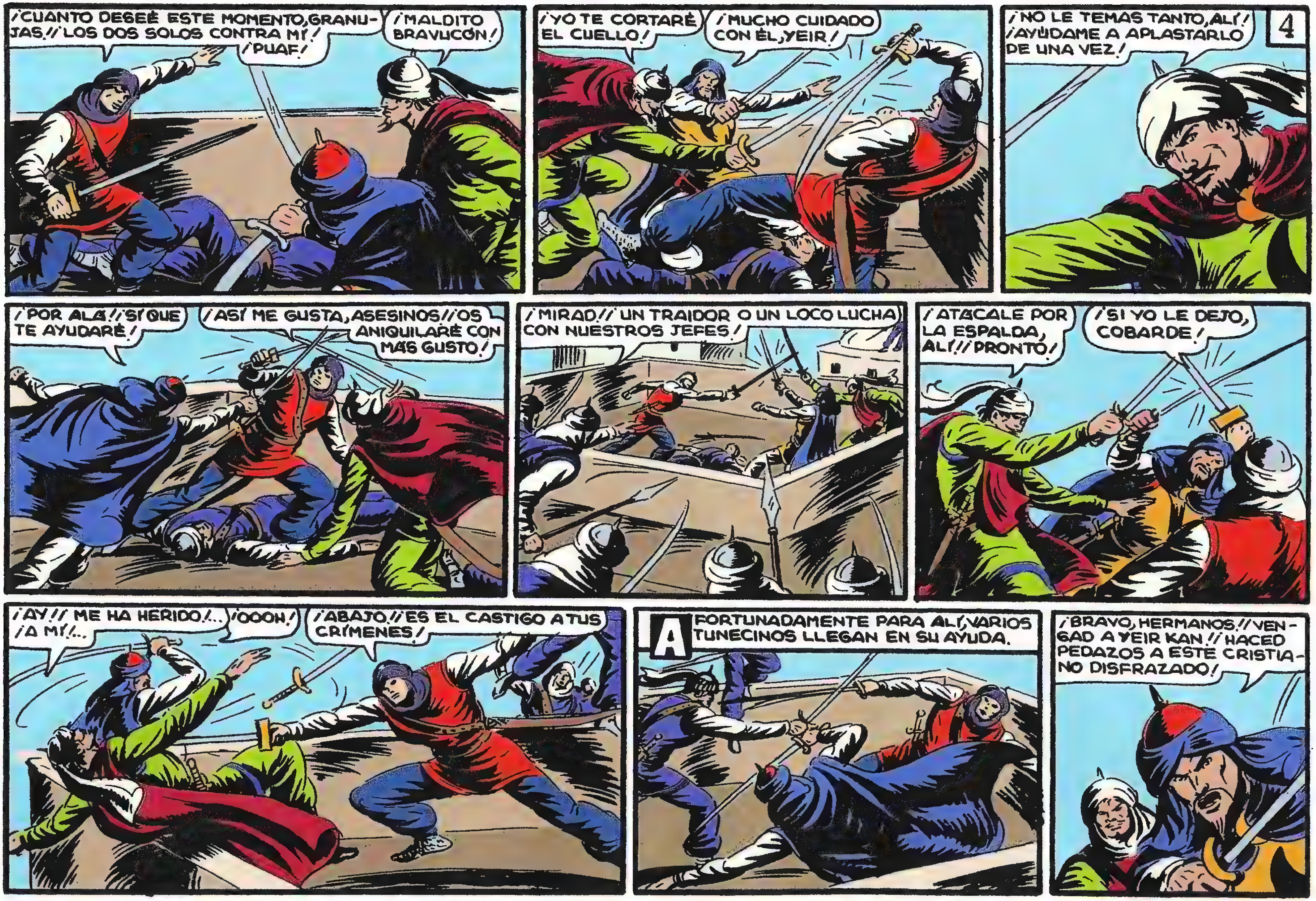

4
¡CUANTO DESEÉ ESTE MOMENTO, GRANUJAS! ¡LOS DOS SOLOS CONTRA MÍ! ¡PUAF!
¡MALDITO BRAVUCÓN!
¡YO TE CORTARÉ EL CUELLO!
¡MUCHO CUIDADO CON ÉL, YEIR!
¡NO LE TEMAS TANTO, ALÍ! ¡AYÚDAME A APLASTARLO DE UNA VEZ!
¡POR ALÁ! ¡SÍ QUE TE AYUDARÉ!
¡ASÍ ME GUSTA, ASESINOS! ¡OS ANIQUILARÉ CON MÁS GUSTO!
¡MIRAD! ¡UN TRAIDOR O UN LOCO LUCHA CON NUESTROS JEFES!
¡ATÁCALE POR LA ESPALDA, ALÍ! ¡PRONTO!
¡SI YO LE DEJO, COBARDE!
¡AY! ¡ME HA HERIDO!... ¡A MÍ!...
¡OOOH!
¡ABAJO! ¡ES EL CASTIGO A TUS CRÍMENES!
AFORTUNADAMENTE PARA ALÍ, VARIOS TUNECINOS LLEGAN EN SU AYUDA.
¡BRAVO, HERMANOS! ¡VENGAD A YEIR KAN! ¡HACED PEDAZOS A ESTE CRISTIANO DISFRAZADO!

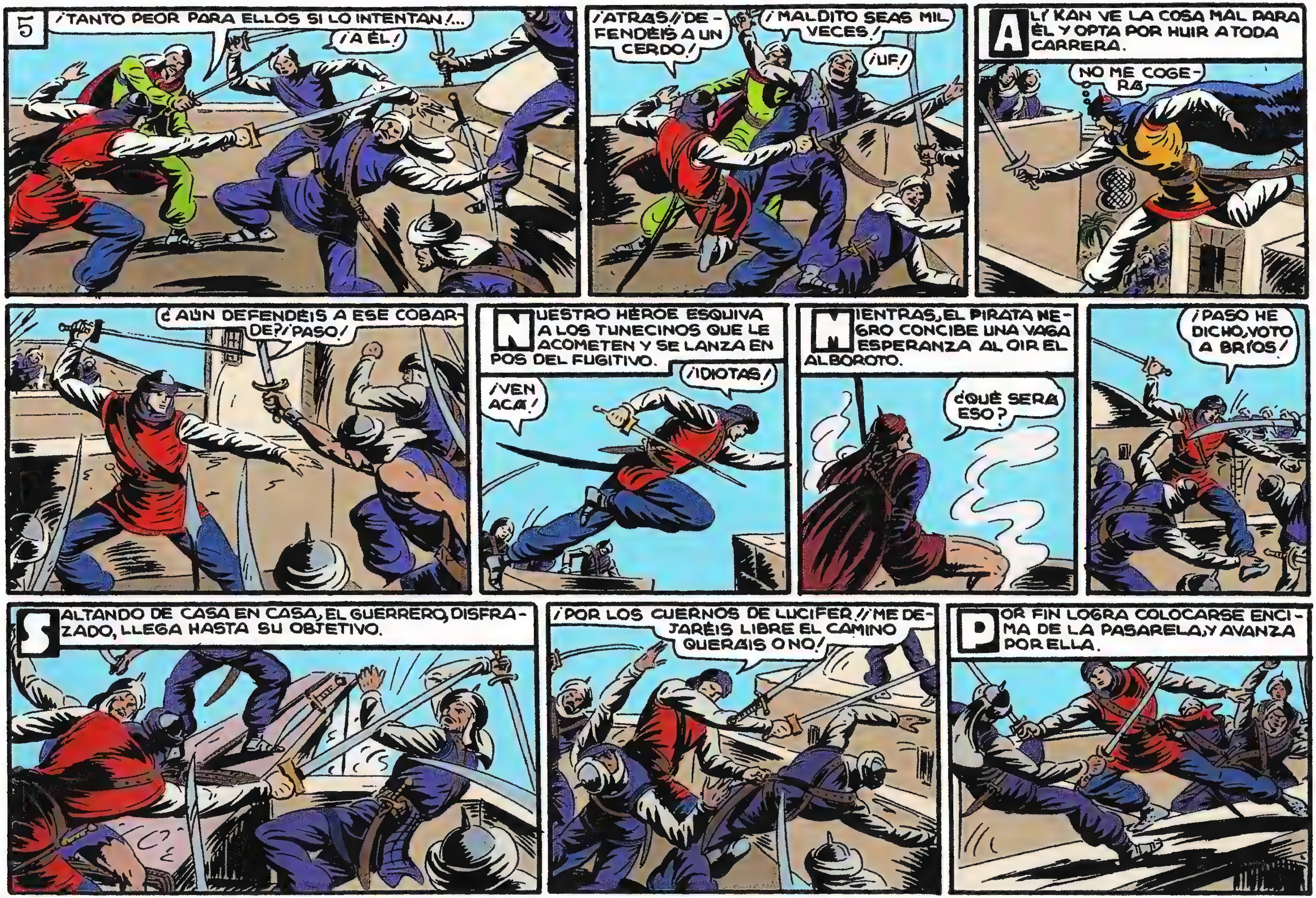
5
¡TANTO PEOR PARA ELLOS SI LO INTENTAN!...
¡A ÉL!
¡ATRÁS!! ¡DEFENDÉIS A UN CERDO!
¡MALDITO SEAS MIL VECES!
¡UF!
ALÍ KAN VE LA COSA MAL PARA ÉL Y OPTA POR HUIR A TODA CARRERA.
NO ME COGERÁ
¿AÚN DEFENDÉIS A ESE COBARDE? ¡PASO!
NUESTRO HÉROE ESQUIVA A LOS TUNECINOS QUE LE ACOMETEN Y SE LANZA EN POS DEL FUGITIVO.
¡IDIOTAS!
¡VEN ACÁ!
MIENTRAS, EL PIRATA NEGRO CONCIBE UNA VAGA ESPERANZA AL OIR EL ALBOROTO.
¿QUÉ SERÁ ESO?
¡PASO HE DICHO, VOTO A BRÍOS!
SALTANDO DE CASA EN CASA, EL GUERRERO, DISFRAZADO, LLEGA HASTA SU OBJETIVO.
¡POR LOS CUERNOS DE LUCIFER!! ¡ME DEJARÉIS LIBRE EL CAMINO QUERÁIS O NO!
POR FIN LOGRA COLOCARSE ENCIMA DE LA PASARELA, Y AVANZA POR ELLA.

AL VERLO, ALÍ COMPRENDE SUS INTENCIONES, PERO RÍE, TRIUNFAL, SEGURO DE QUE AQUÉL ES EL FIN DE SU ENEMIGO.
¡AHORA ES NUESTRO! ¡EMPUJADLE A LA CALDERA! ¡ABAJO CON ÉL!
¡VAMOS, IDIOTAS! ¡TIRADLE!
¡NO LO CONSEGUIRÁN!
¡ATRÁS, PERROS! ¡DECID A ALÍ KAN QUE VENGA A POR MÍ!
6
MALDITO COCHINO... ESE ES TU FIN... ¡AH, QUÉ BIEN!
¡AAOOH!
¿QUIÉN SERÁ ESE LOCO QUE AL PARECER PRETENDE AYUDARME?
¡ESTÁS PERDIDO, TRAIDOR!
CON TAL QUE NO CORTEN LA CUERDA...
CON UN SOLO BRAZO, EL AUDAZ CRISTIANO LEVANTA A PULSO LA CUERDA QUE SUSPENDE AL PIRATA EN EL VACÍO, Y LA CORRE A UN LADO.
YA ESTÁ SALVADO DE LA CALDERA... AHORA LE BAJARÉ POCO A POCO
¡POR ALÁ! ¡LE ESTÁ DESCOLGANDO! ¡IMBÉCILES! ¡COBARDES! ¡TERMINAD CON LOS DOS!
EL PIRATA NEGRO LLEGA AL SUELO, PEGADO A LA PARED, Y LOS ESBIRROS DE LOS KAN CORREN HACIA ÉL.
¡ES ADMIRABLE ESE HOMBRE! ¿PERO QUÉ HAGO YO AHORA SIN PODERME DESATAR?
¡A ÉL!

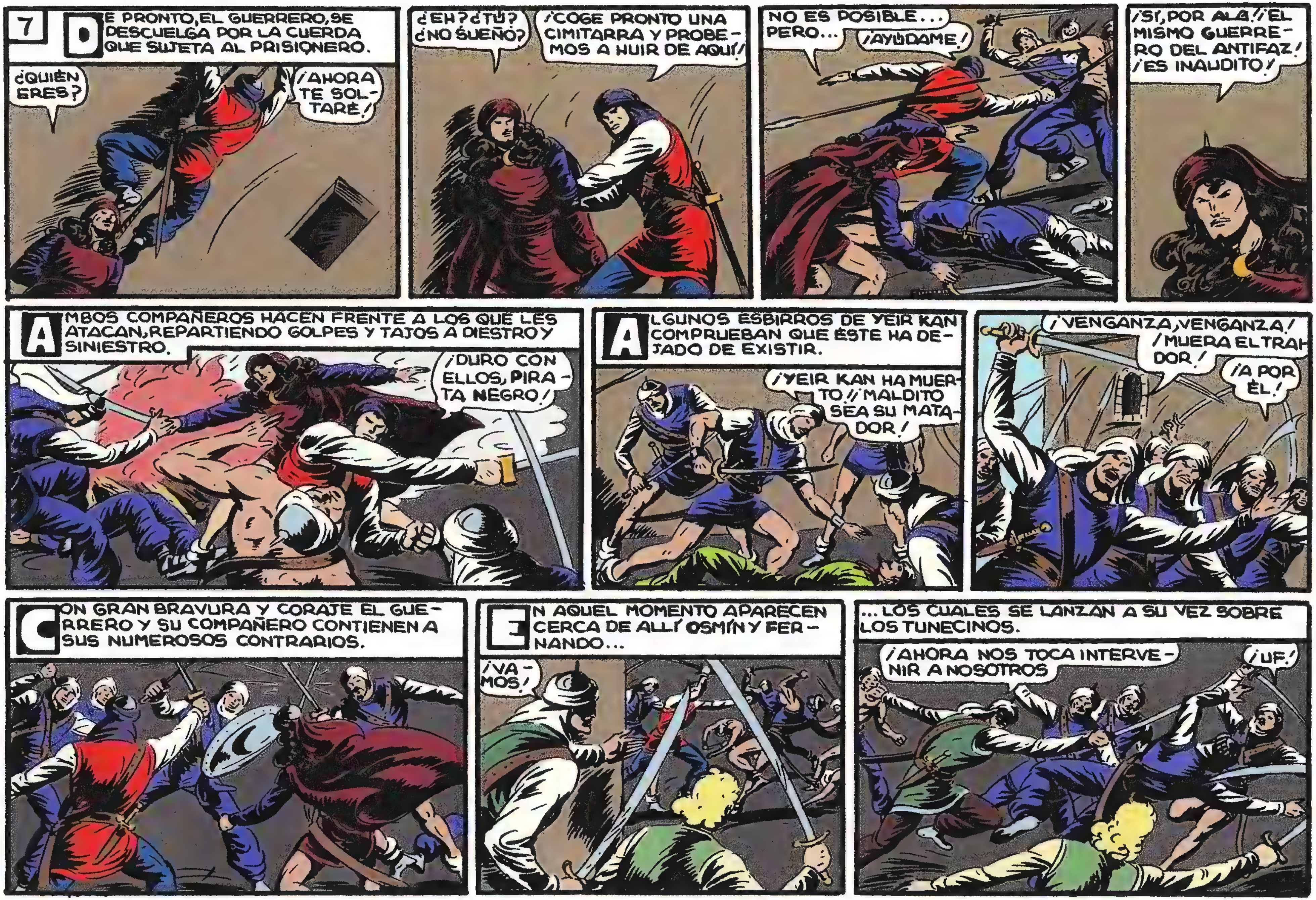
7
DE PRONTO, EL GUERRERO, SE DESCUELGA POR LA CUERDA QUE SUJETA AL PRISIONERO.
¿QUIÉN ERES?
¡AHORA TE SOLTARÉ!
¿EH? ¿TÚ? ¿NO SUEÑO?
¡COGE PRONTO UNA CIMITARRA Y PROBEMOS A HUIR DE AQUÍ!
NO ES POSIBLE... PERO...
¡AYÚDAME!
¡SÍ, POR ALÁ! ¡EL MISMO GUERRERO DEL ANTIFAZ! ¡ES INAUDITO!
AMBOS COMPAÑEROS HACEN FRENTE A LOS QUE LES ATACAN, REPARTIENDO GOLPES Y TAJOS A DIESTRO Y SINIESTRO.
¡DURO CON ELLOS, PIRATA NEGRO!
ALGUNOS ESBIRROS DE YEIR KAN COMPRUEBAN QUE ÉSTE HA DEJADO DE EXISTIR.
¡YEIR KAN HA MUERTO! ¡MALDITO SEA SU MATADOR!
¡VENGANZA, VENGANZA!
¡MUERA EL TRAIDOR!
¡A POR ÉL!
CON GRAN BRAVURA Y CORAJE EL GUERRERO Y SU COMPAÑERO CONTIENEN A SUS NUMEROSOS CONTRARIOS.
EN AQUEL MOMENTO APARECEN CERCA DE ALLÍ OSMÍN Y FERNANDO...
¡VAMOS!
...LOS CUALES SE LANZAN A SU VEZ SOBRE LOS TUNECINOS.
¡AHORA NOS TOCA INTERVENIR A NOSOTROS
¡UF!

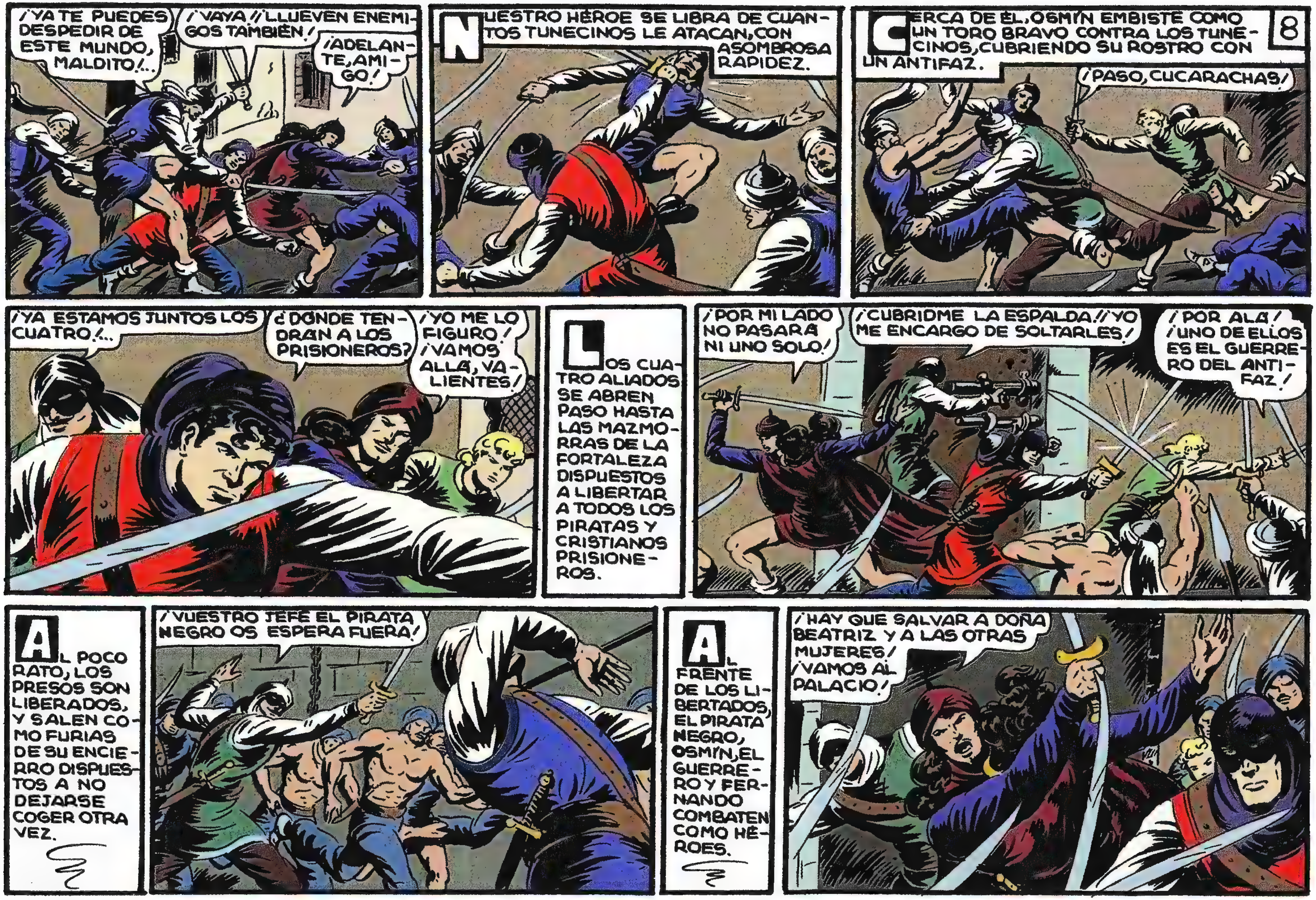
¡YA TE PUEDES DESPEDIR DE ESTE MUNDO, MALDITO!...
¡VAYA!! ¡LLUEVEN ENEMIGOS TAMBIÉN!
¡ADELANTE, AMIGO!
NUESTRO HÉROE SE LIBRA DE CUANTOS TUNECINOS LE ATACAN, CON ASOMBROSA RAPIDEZ.
8
CERCA DE ÉL, OSMÍN EMBISTE COMO UN TORO BRAVO CONTRA LOS TUNECINOS, CUBRIENDO SU ROSTRO CON UN ANTIFAZ.
¡PASO, CUCARACHAS!
¡YA ESTAMOS JUNTOS LOS CUATRO!...
¿DÓNDE TENDRÁN A LOS PRISIONEROS?
¡YO ME LO FIGURO! ¡VAMOS ALLÁ, VALIENTES!
LOS CUATRO ALIADOS SE ABREN PASO HASTA LAS MAZMORRAS DE LA FORTALEZA DISPUESTOS A LIBERTAR A TODOS LOS PIRATAS Y CRISTIANOS PRISIONEROS.
¡POR MI LADO NO PASARÁ NI UNO SOLO!
¡CUBRIDME LA ESPALDA!! ¡YO ME ENCARGO DE SOLTARLES!
¡POR ALÁ! ¡UNO DE ELLOS ES EL GUERRERO DEL ANTIFAZ!
AL POCO RATO, LOS PRESOS SON LIBERADOS, Y SALEN COMO FURIAS DE SU ENCIERRO DISPUESTOS A NO DEJARSE COGER OTRA VEZ.
¡VUESTRO JEFE EL PIRATA NEGRO OS ESPERA FUERA!
AL FRENTE DE LOS LIBERTADOS, EL PIRATA NEGRO, OSMÍN, EL GUERRERO Y FERNANDO COMBATEN COMO HÉROES.
¡HAY QUE SALVAR A DOÑA BEATRIZ Y A LAS OTRAS MUJERES! ¡VAMOS AL PALACIO!

9
VIENDO QUE SU MORTAL ENEMIGO SE HA ALEJADO DE ALLÍ, ALÍ KAN SE DECIDE A ACERCARSE DONDE YACE SU HERMANO SIN VIDA.
LA CAÍDA LE REMATÓ... ¡POR ALÁ QUE SERÁ VENGADO!
¿QUIÉN ERA ESE HOMBRE QUE OS AGREDIÓ, SEÑOR?
¡EL GUERRERO DEL ANTIFAZ! ¡PERO NOS ATACÓ A TRAICIÓN!
¡AHORA OS MANDO YO, HASTA QUE EL REY DE TÚNEZ DESIGNE, DE FORMA DEFINITIVA, A UN NUEVO JEFE! ¡VAMOS A VENGAR A YEIR KAN!
EL PIRATA NEGRO, SEGUIDO DE SUS HOMBRES Y DON CARLOS, MARCHA VELOZ HACIA EL PALACIO DEL DIFUNTO YEIR KAN.
¡ADELANTE, MIS BRAVOS! ¡LIBERTEMOS A LOS PRISIONEROS DEL PALACIO!
¡YO VOY A POR BEATRIZ, PIRATA!
¡HUM!
LOS TUNECINOS HAN RECONOCIDO POR FIN AL GUERRERO DEL ANTIFAZ Y TIEMBLAN AL VERLE PASAR SEGUIDO DE TODOS LOS LIBERTADOS.
¡OOH! ¡ES ÉL!
¡ADELANTE!
NUESTRO HÉROE BUSCA A ALÍ KAN Y POR FIN DA CON ÉL.
¡VAMOS ALLÁ!
¡OH! ¡A ÉL!
¡PRONTO! ¡AQUÍ TODOS LOS HIJOS DE ALÁ! ¡GUERRA AL GUERRERO DEL ANTIFAZ Y LOS SUYOS! ¡A ÉL TODOS!
¡AHORA SÍ QUE NO HAY QUIEN TE SALVE, ASESINO! ¡VOY A VENGAR A MI POBRE MADRE!...
CON UN SALTO DE FELINO, EL ENMASCARADO CAE SOBRE EL NUEVO JEFE DE LOS TUNECINOS.
¡YA TE TENGO!
¡A MÍ!
¡NO! ¡PIEDAD, PIEDAD! ¡PERDÓN! ¡SI ME MATAS LUEGO PERECERÁS TÚ... Y LOS TUYOS!
¡MI VIDA A CAMBIO DE LA TUYA, DE LAS MUJERES Y DE TODOS TUS AMIGOS!... ¡TE LO JURO!

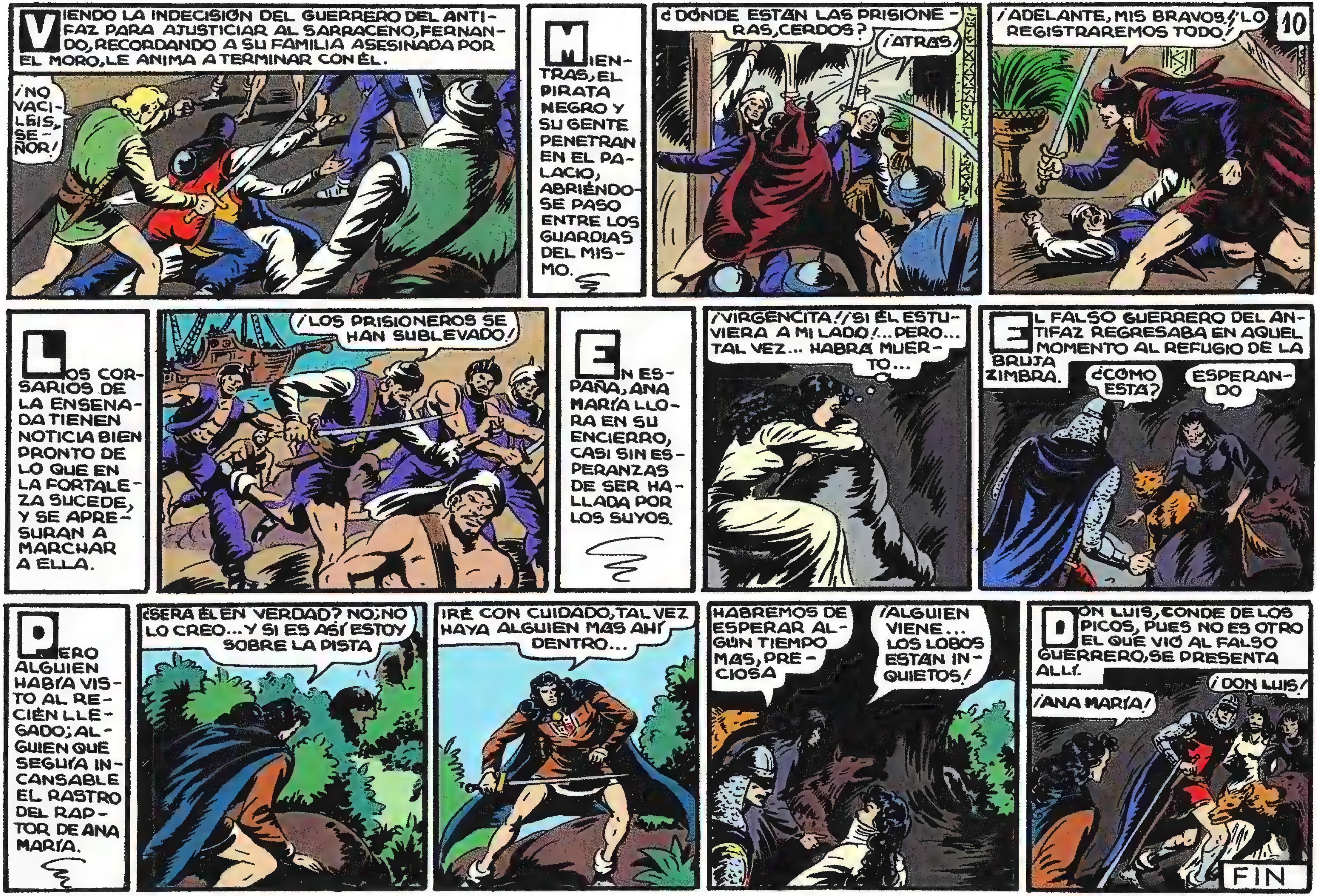
10
VIENDO LA INDECISIÓN DEL GUERRERO DEL ANTIFAZ PARA AJUSTICIAR AL SARRACENO, FERNANDO, RECORDANDO A SU FAMILIA ASESINADA POR EL MORO, LE ANIMA A TERMINAR CON ÉL.
¡NO VACILÉIS, SEÑOR!
MIENTRAS, EL PIRATA NEGRO Y SU GENTE PENETRAN EN EL PALACIO, ABRIÉNDOSE PASO ENTRE LOS GUARDIAS DEL MISMO.
¿DÓNDE ESTÁN LAS PRISIONERAS, CERDOS?
¡ATRÁS!
¡ADELANTE, MIS BRAVOS! ¡LO REGISTRAREMOS TODO!
LOS CORSARIOS DE LA ENSENADA TIENEN NOTICIA BIEN PRONTO DE LO QUE EN LA FORTALEZA SUCEDE, Y SE APRESURAN A MARCHAR A ELLA.
¡LOS PRISIONEROS SE HAN SUBLEVADO!
EN ESPAÑA, ANA MARÍA LLORA EN SU ENCIERRO, CASI SIN ESPERANZAS DE SER HALLADA POR LOS SUYOS.
¡VIRGENCITA! ¡SI ÉL ESTUVIERA A MI LADO!... PERO... TAL VEZ... HABRÁ MUERTO...
EL FALSO GUERRERO DEL ANTIFAZ REGRESABA EN AQUEL MOMENTO AL REFUGIO DE LA BRUJA ZIMBRA.
¿CÓMO ESTÁ?
ESPERANDO
PERO ALGUIEN HABÍA VISTO AL RECIÉN LLEGADO; ALGUIEN QUE SEGUÍA INCANSABLE EL RASTRO DEL RAPTOR DE ANA MARÍA.
¿SERÁ ÉL EN VERDAD? NO; NO LO CREO... Y SI ES ASÍ ESTOY SOBRE LA PISTA
IRÉ CON CUIDADO, TAL VEZ HAYA ALGUIEN MÁS AHÍ DENTRO...
HABREMOS DE ESPERAR ALGÚN TIEMPO MÁS, PRECIOSA
¡ALGUIEN VIENE... LOS LOBOS ESTÁN INQUIETOS!
DON LUIS, CONDE DE LOS PICOS, PUES NO ES OTRO EL QUE VIÓ AL FALSO GUERRERO, SE PRESENTA ALLÍ.
¡DON LUIS!
¡ANA MARÍA!
FIN

HACIA LA PATRIA
con
EL GUERRERO DEL ANTIFAZ
1'25 PTS

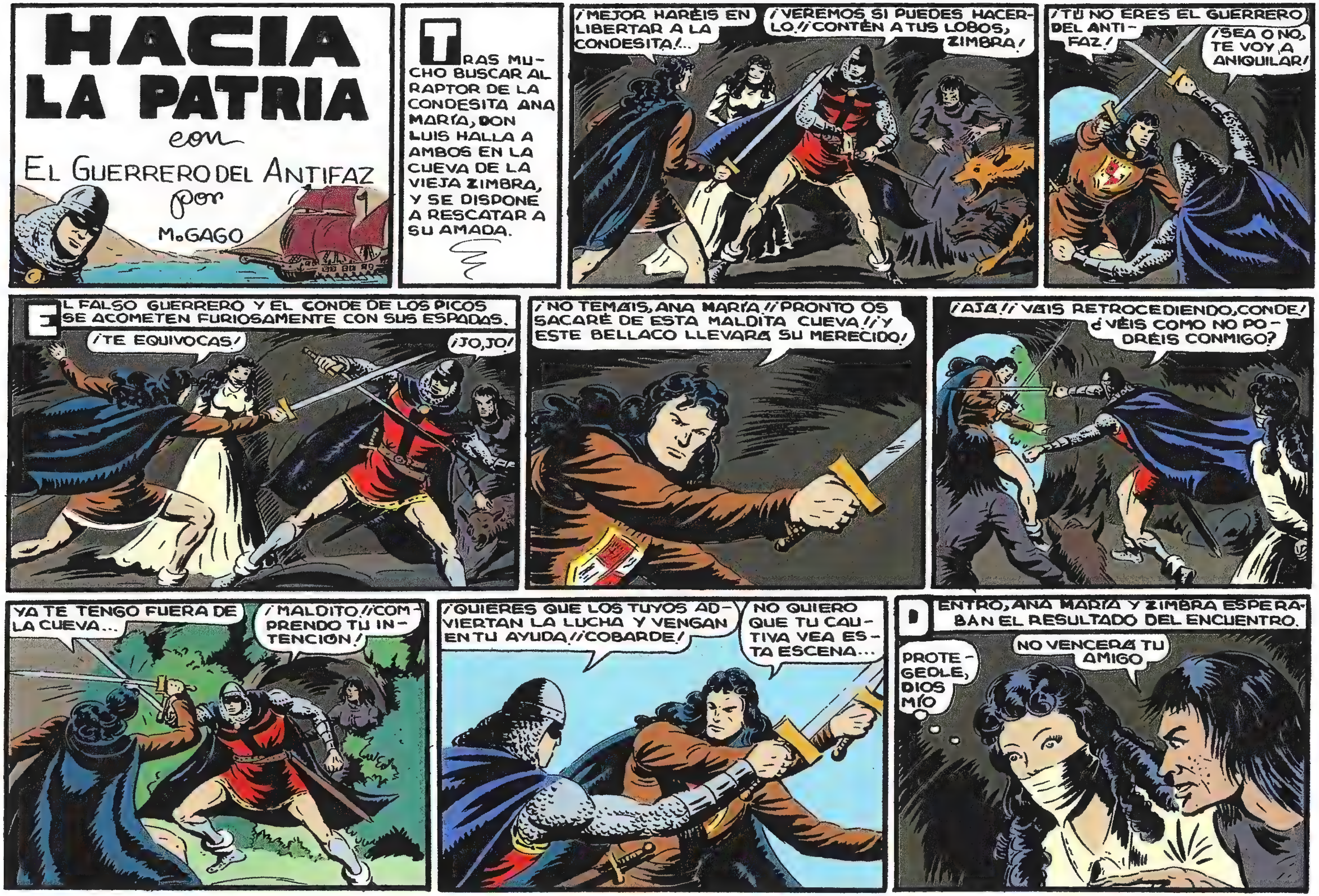
HACIA LA PATRIA
con
EL GUERRERO DEL ANTIFAZ
por
M. GAGO
TRAS MUCHO BUSCAR AL RAPTOR DE LA CONDESITA ANA MARÍA, DON LUIS HALLA A AMBOS EN LA CUEVA DE LA VIEJA ZIMBRA, Y SE DISPONE A RESCATAR A SU AMADA.
¡MEJOR HARÉIS EN LIBERTAR A LA CONDESITA!...
¡VEREMOS SI PUEDES HACERLO! ¡CONTÉN A TUS LOBOS, ZIMBRA!
¡TÚ NO ERES EL GUERRERO DEL ANTIFAZ!
¡SEA O NO, TE VOY A ANIQUILAR!
EL FALSO GUERRERO Y EL CONDE DE LOS PICOS SE ACOMETEN FURIOSAMENTE CON SUS ESPADAS.
¡TE EQUIVOCAS!
¡JO, JO!
¡NO TEMÁIS, ANA MARÍA! ¡PRONTO OS SACARÉ DE ESTA MALDITA CUEVA! ¡Y ESTE BELLACO LLEVARÁ SU MERECIDO!
¡AJÁ! ¡VAIS RETROCEDIENDO, CONDE! ¿VÉIS COMO NO PODRÉIS CONMIGO?
YA TE TENGO FUERA DE LA CUEVA...
¡MALDITO! ¡COMPRENDO TU INTENCIÓN!
¡QUIERES QUE LOS TUYOS ADVIERTAN LA LUCHA Y VENGAN EN TU AYUDA! ¡COBARDE!
NO QUIERO QUE TU CAUTIVA VEA ESTA ESCENA...
DENTRO, ANA MARÍA Y ZIMBRA ESPERABAN EL RESULTADO DEL ENCUENTRO.
PROTEGEDLE, DIOS MÍO
NO VENCERÁ TU AMIGO

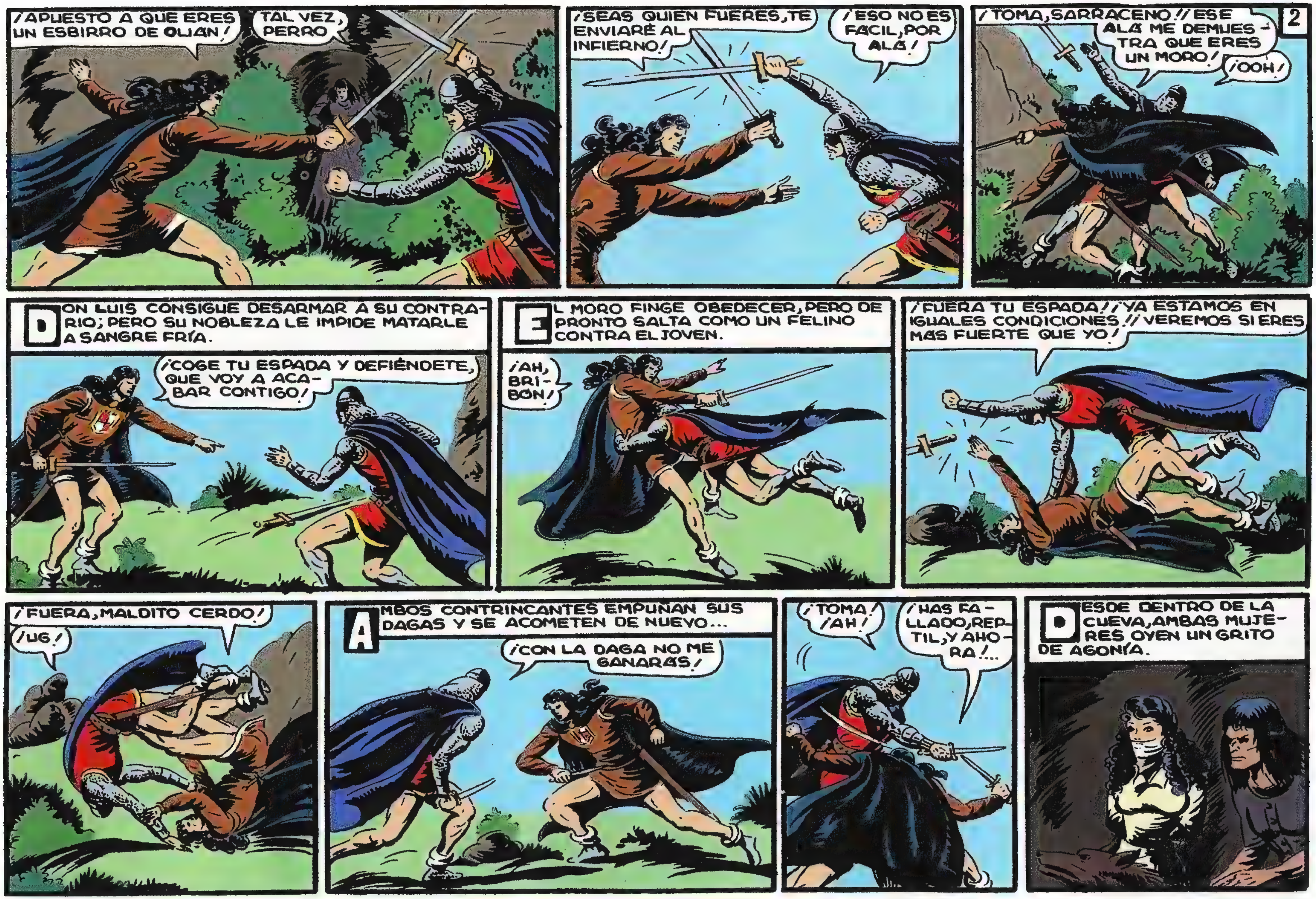
¡APUESTO A QUE ERES UN ESBIRRO DE OLIAN!
TAL VEZ, PERRO
¡SEAS QUIEN FUERES, TE ENVIARÉ AL INFIERNO!
¡ESO NO ES FÁCIL, POR ALÁ!
2
¡TOMA, SARRACENO! ¡ESE ALÁ ME DEMUESTRA QUE ERES UN MORO!
¡OOH!
DON LUIS CONSIGUE DESARMAR A SU CONTRARIO; PERO SU NOBLEZA LE IMPIDE MATARLE A SANGRE FRÍA.
¡COGE TU ESPADA Y DEFIÉNDETE, QUE VOY A ACABAR CONTIGO!
EL MORO FINGE OBEDECER, PERO DE PRONTO SALTA COMO UN FELINO CONTRA EL JOVEN.
¡AH, BRIBÓN!
¡FUERA TU ESPADA! ¡YA ESTAMOS EN IGUALES CONDICIONES! ¡VEREMOS SI ERES MÁS FUERTE QUE YO!
¡FUERA, MALDITO CERDO!
¡UG!
AMBOS CONTRINCANTES EMPUÑAN SUS DAGAS Y SE ACOMETEN DE NUEVO...
¡CON LA DAGA NO ME GANARÁS!
¡TOMA! ¡AH!
¡HAS FALLADO, REPTIL, Y AHORA!...
DESDE DENTRO DE LA CUEVA, AMBAS MUJERES OYEN UN GRITO DE AGONÍA.

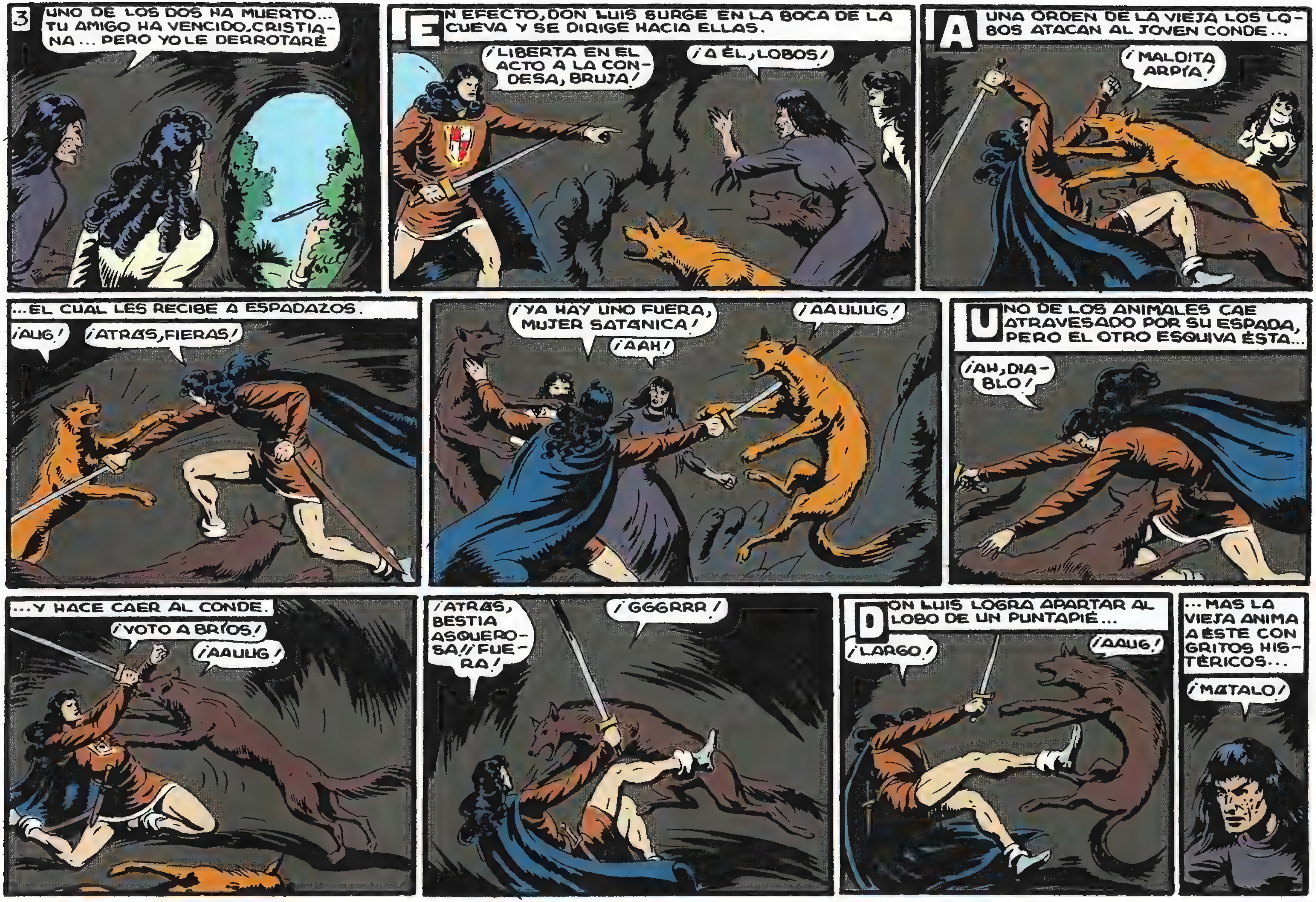
3
UNO DE LOS DOS HA MUERTO... TU AMIGO HA VENCIDO, CRISTIANA... PERO YO LE DERROTARÉ
EN EFECTO, DON LUIS SURGE EN LA BOCA DE LA CUEVA Y SE DIRIGE HACIA ELLAS.
¡LIBERTA EN EL ACTO A LA CONDESA, BRUJA!
¡A ÉL, LOBOS!
A UNA ORDEN DE LA VIEJA LOS LOBOS ATACAN AL JOVEN CONDE...
¡MALDITA ARPÍA!
...EL CUAL LES RECIBE A ESPADAZOS.
¡AUG!
¡ATRÁS, FIERAS!
¡YA HAY UNO FUERA, MUJER SATÁNICA!
¡AAH!
¡AAUUUG!
UNO DE LOS ANIMALES CAE ATRAVESADO POR SU ESPADA, PERO EL OTRO ESQUIVA ÉSTA...
¡AH, DIABLO!
...Y HACE CAER AL CONDE.
¡VOTO A BRÍOS!
¡AAUUG!
¡ATRÁS, BESTIA ASQUEROSA!! FUERA!
¡GGGRRR!
DON LUIS LOGRA APARTAR AL LOBO DE UN PUNTAPIÉ...
¡LARGO!
¡AAUG!
...MAS LA VIEJA ANIMA A ÉSTE CON GRITOS HISTÉRICOS...
¡MÁTALO!

4
...Y EL PERRO SALVAJE SE ARROJA DE NUEVO CONTRA EL HOMBRE, MORDIÉNDOLE EN UN BRAZO.
¡BIEN, LOBO! ¡DESTROZALO!
¡POR LUCIFER!
¡TOMA, BESTIA INMUNDA!
¡AAG!
¡DEVORALE, LOBO!
¡AH, RAYOS! ¡POR MI VIDA QUE TE QUEDARÁS SIN ESTE BICHO, BRUJA!
¡YA TE COGÍ EL CUELLO!
DON LUIS TERMINA CON LA VIDA DEL ANIMAL...
¡POR FIN!
¡AUUUG!
...PERO EN AQUEL MOMENTO, ZIMBRA ROMPE SOBRE SU CABEZA UNA PESADA VASIJA DE BARRO...
¡VENGARÉ A MIS LOBOS!
¡UG!
...Y EL JOVEN CONDE SE DESPLOMA INANIMADO.
¡DIOS MÍO!
YA ESTÁ EN MI PODER
CON GRANDES ESFUERZOS, LA VIEJA TRASLADA EL CUERPO DEL FALSO GUERRERO DEL ANTIFAZ A SU CUEVA.
¡TU AMIGO HA MATADO AL ENVIADO DE OLIAN... Y A MIS LOBOS! ¡VERÁS QUE FIN LE ESPERA!
LUEGO, ZIMBRA, HACE INGERIR AL DESVANECIDO CONDE UN BREBAJE EXTRAÑO.
SI ESTO NO TE MATA, TE DEJARÁ INÚTIL, PERRO CRISTIANO
¡VIRGEN SANTA! ¡QUÉ HORROR! ¡POBRE DON LUIS!

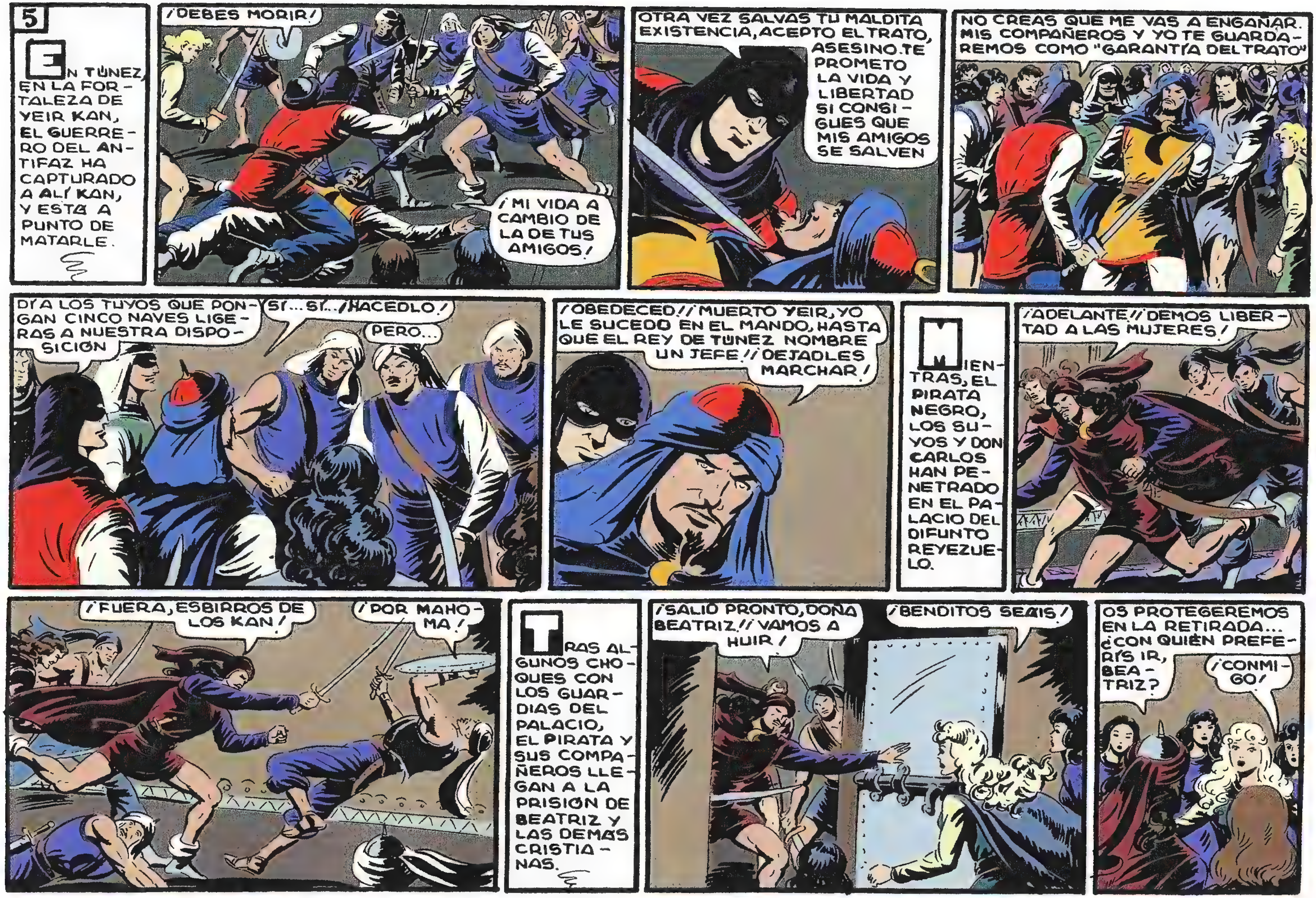
5
EN TÚNEZ, EN LA FORTALEZA DE YEIR KAN, EL GUERRERO DEL ANTIFAZ HA CAPTURADO A ALÍ KAN, Y ESTÁ A PUNTO DE MATARLE.
¡DEBES MORIR!
¡MI VIDA A CAMBIO DE LA DE TUS AMIGOS!
OTRA VEZ SALVAS TU MALDITA EXISTENCIA, ACEPTO EL TRATO, ASESINO. TE PROMETO LA VIDA Y LIBERTAD SI CONSIGUES QUE MIS AMIGOS SE SALVEN
NO CREAS QUE ME VAS A ENGAÑAR. MIS COMPAÑEROS Y YO TE GUARDAREMOS COMO "GARANTÍA DEL TRATO"
DI A LOS TUYOS QUE PONGAN CINCO NAVES LIGERAS A NUESTRA DISPOSICIÓN
¡SÍ... SÍ... ¡HACEDLO!
PERO...
¡OBEDECED!! ¡MUERTO YEIR, YO LE SUCEDO EN EL MANDO, HASTA QUE EL REY DE TÚNEZ NOMBRE UN JEFE!! ¡DEJADLES MARCHAR!
MIENTRAS, EL PIRATA NEGRO, LOS SUYOS Y DON CARLOS HAN PENETRADO EN EL PALACIO DEL DIFUNTO REYEZUELO.
¡ADELANTE!! ¡DEMOS LIBERTAD A LAS MUJERES!
¡FUERA, ESBIRROS DE LOS KAN!
¡POR MAHOMA!
TRAS ALGUNOS CHOQUES CON LOS GUARDIAS DEL PALACIO, EL PIRATA Y SUS COMPAÑEROS LLEGAN A LA PRISIÓN DE BEATRIZ Y LAS DEMÁS CRISTIANAS.
¡SALID PRONTO, DOÑA BEATRIZ!! ¡VAMOS A HUIR!
¡BENDITOS SEÁIS!
OS PROTEGEREMOS EN LA RETIRADA... ¿CON QUIÉN PREFERÍS IR, BEATRIZ?
¡CONMIGO!

BIEN, DON CARLOS; SOLO PRETENDO QUE VUESTRA PROMETIDA ESTÉ BIEN PROTEGIDA EN LA HUIDA... TOMADLA...
NO OS SEPARÉIS DE MI LADO, DOÑA BEATRIZ
¡BIEN, DON CARLOS!
¡FUERA DEL PALACIO!
AL POCO RATO...
¡HOLA! ¡LA LUCHA HA CESADO!
ERES SOBRENATURAL, AMIGO... Y CONSIGUES LO QUE TE PROPONES
6
¡OH, NO! LO MÁS IMPORTANTE EN LA VIDA NO LO LOGRARÉ JAMÁS; IGUAL QUE TÚ... PERO ALÍ KAN NOS SIRVE PARA ESCAPAR SIN LUCHA
EMBARCAREMOS Y TE LLEVAREMOS CON NOSOTROS, HASTA QUE NUESTRO PELIGRO ESTÉ CONJURADO... LUEGO, TE DEJARÉ HUIR EN UNA BARCA
LOS CORSARIOS QUE ACUDEN A SOFOCAR LA REBELIÓN DE CRISTIANOS Y PIRATAS LLEGAN DEMASIADO TARDE.
¡DETENEOS! ¡HE HECHO UN TRATO CON LOS PIRATAS Y CRISTIANOS! ¡DEJADLES HUIR!
SIN QUE LOS TUNECINOS SE DECIDAN A IMPEDIR LA FUGA DE SUS ENEMIGOS, ÉSTOS EMBARCAN EN CINCO NAVES CORSARIAS.
CONFÍO EN QUE CUMPLIRÁS TU PALABRA
SÍ, MALDITO; POR ESTA VEZ TAMBIÉN ESCAPARÁS CON VIDA
LAS CINCO NAVES ABANDONAN LA ENSENADA TUNECINA.

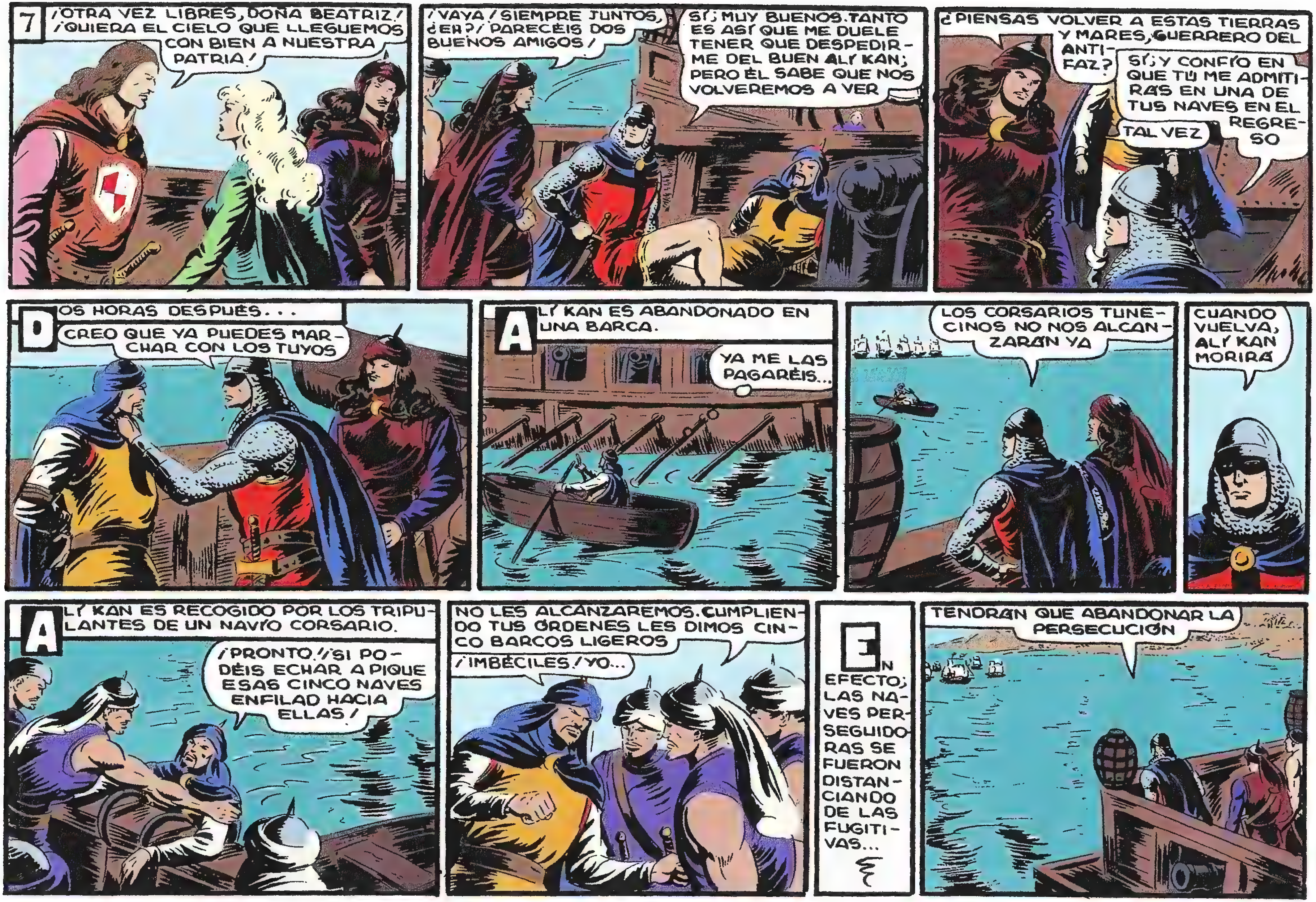
7
¡OTRA VEZ LIBRES, DOÑA BEATRIZ! ¡QUIERA EL CIELO QUE LLEGUEMOS CON BIEN A NUESTRA PATRIA!
¡VAYA! SIEMPRE JUNTOS, ¿EH?/ PARECÉIS DOS BUENOS AMIGOS!
SÍ; MUY BUENOS. TANTO ES ASÍ QUE ME DUELE TENER QUE DESPEDIRME DEL BUEN ALÍ KAN; PERO ÉL SABE QUE NOS VOLVEREMOS A VER
¿PIENSAS VOLVER A ESTAS TIERRAS Y MARES, GUERRERO DEL ANTIFAZ?
SÍ; Y CONFÍO EN QUE TÚ ME ADMITIRÁS EN UNA DE TUS NAVES EN EL REGRESO
TAL VEZ
DOS HORAS DESPUÉS...
CREO QUE YA PUEDES MARCHAR CON LOS TUYOS
ALÍ KAN ES ABANDONADO EN UNA BARCA.
YA ME LAS PAGARÉIS...
LOS CORSARIOS TUNECINOS NO NOS ALCANZARÁN YA
CUANDO VUELVA, ALÍ KAN MORIRÁ
ALÍ KAN ES RECOGIDO POR LOS TRIPULANTES DE UN NAVÍO CORSARIO.
¡PRONTO!/¡SI PODÉIS ECHAR A PIQUE ESAS CINCO NAVES ENFILAD HACIA ELLAS!
NO LES ALCANZAREMOS. CUMPLIENDO TUS ÓRDENES LES DIMOS CINCO BARCOS LIGEROS
¡IMBÉCILES! YO...
EN EFECTO; LAS NAVES PERSEGUIDORAS SE FUERON DISTANCIANDO DE LAS FUGITIVAS...
TENDRÁN QUE ABANDONAR LA PERSECUCIÓN

8
TREINTA DÍAS DESPUÉS, LA MUJER PIRATA LLEGA A LAS COSTAS ESPAÑOLAS Y SE ENTREVISTA CON OLIÁN.
ESTOY A TU SERVICIO, SIEMPRE QUE TU RECOMPENSA SEA BUENA
LO SERÁ, MUJER PIRATA. EMBARCAREMOS EN TUS NAVES EN SEGUIDA
TENGO QUE DECIRTE ALGO SOBRE EL GUERRERO DEL ANTIFAZ, OLIÁN; ESTÁ VIVO, EN ÁFRICA; YA SÉ QUE ES TU PEOR ENEMIGO
¡TANTO MEJOR! ¡AHORA DESEO MÁS QUE NUNCA LLEGAR ALLÍ! ¡SI ALGUNA VEZ LE ATRAPASE!...
A ESO YO TE AYUDARÉ TAMBIÉN. LE ODIO CON TODA MI ALMA
LAS NEGOCIACIONES ENTRE LOS CRISTIANOS QUE INVADEN EL TERRITORIO DE OLIÁN, Y ÉSTE ACABAN CON LA RENDICIÓN CONDICIONAL DEL REYEZUELO.
MI SEÑOR SE RETIRARÁ A ÁFRICA CON TODOS SUS BIENES...
...Y NOSOTROS OCUPAREMOS SU TERRITORIO, PROMETIÉNDOLE NO ESTORBAR SU RETIRADA...
DE ACUERDO
...PERO HEMOS DE VER ANTES SI VUESTRO SEÑOR TIENE CAUTIVA A LA CONDESITA DE TORRES
LOS CRISTIANOS PRESENCIAN LA RETIRADA DE OLIÁN Y LOS SUYOS, COMPROBANDO QUE LA CONDESITA NO VA ENTRE ELLOS.
¡OTRO REYEZUELO MORO QUE HA SUCUMBIDO A LAS ARMAS CRISTIANAS!
OJALÁ TENGA OCASIÓN DE VOLVER CON MÁS PODER, CERDOS CRISTIANOS
EL PEÑÓN ES OCUPADO POR LOS CABALLEROS Y GUERREROS DE LA CRUZ, TERMINANDO ASÍ LA CONQUISTA DEL TERRITORIO DE OLIÁN.
PERO LOS VENCEDORES SE ENCUENTRAN DEFRAUDADOS EN PARTE, AL NO ENCONTRAR A LA RAPTADA CONDESITA DE TORRES.
ES RARO

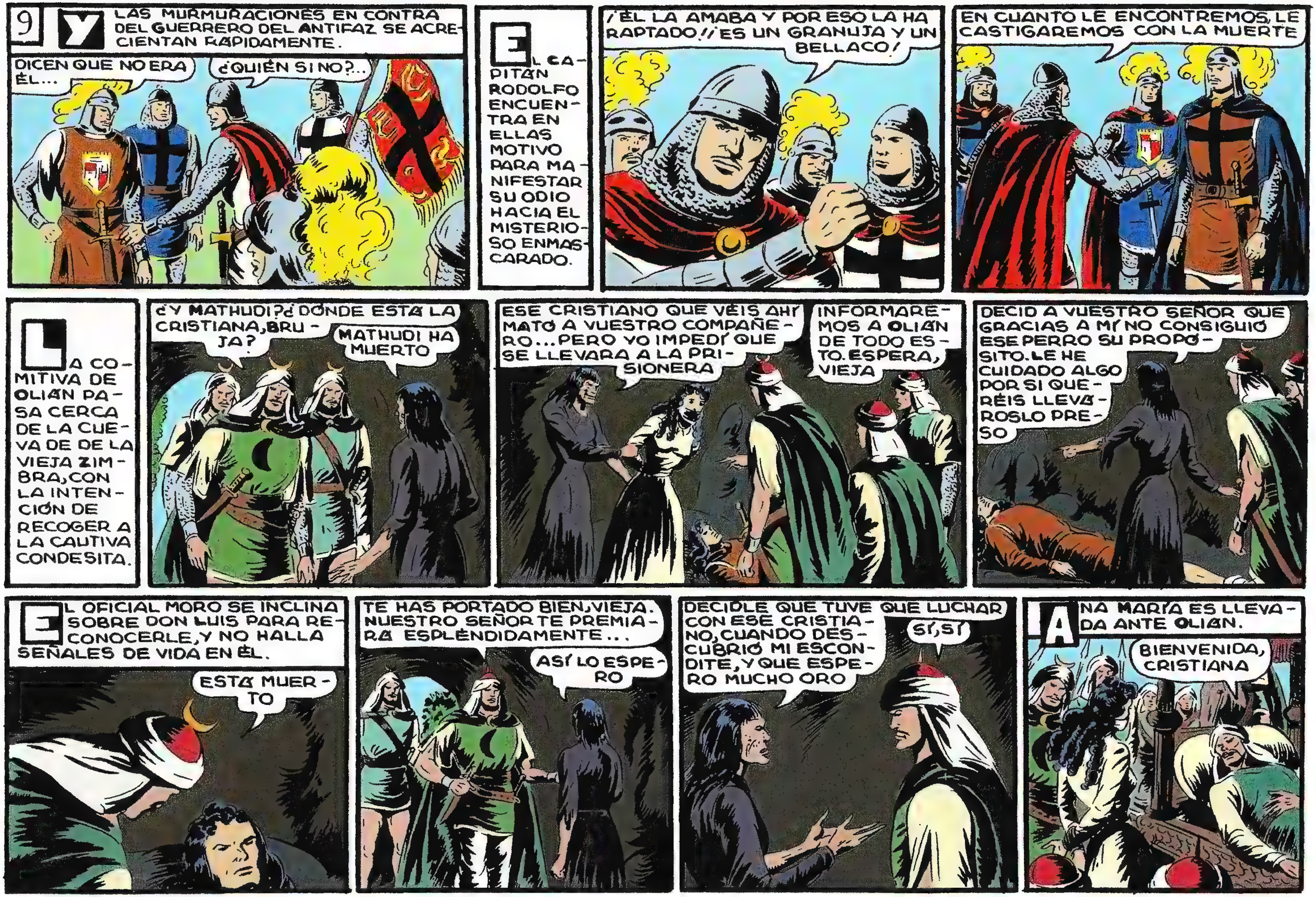
9
Y LAS MURMURACIONES EN CONTRA DEL GUERRERO DEL ANTIFAZ SE ACRECIENTAN RAPIDAMENTE.
DICEN QUE NO ERA ÉL...
¿QUIÉN SI NO?...
EL CAPITÁN RODOLFO ENCUENTRA EN ELLAS MOTIVO PARA MANIFESTAR SU ODIO HACIA EL MISTERIOSO ENMASCARADO.
¡ÉL LA AMABA Y POR ESO LA HA RAPTADO!/¡ES UN GRANUJA Y UN BELLACO!
EN CUANTO LE ENCONTREMOS, LE CASTIGAREMOS CON LA MUERTE
LA COMITIVA DE OLIÁN PASA CERCA DE LA CUEVA DE DE LA VIEJA ZIMBRA, CON LA INTENCIÓN DE RECOGER A LA CAUTIVA CONDESITA.
¿Y MATHUDI? ¿DÓNDE ESTÁ LA CRISTIANA, BRUJA?
MATHUDI HA MUERTO
ESE CRISTIANO QUE VÉIS AHÍ MATÓ A VUESTRO COMPAÑERO... PERO YO IMPEDÍ QUE SE LLEVARA A LA PRISIONERA
INFORMAREMOS A OLIÁN DE TODO ESTO. ESPERA, VIEJA
DECID A VUESTRO SEÑOR QUE GRACIAS A MÍ NO CONSIGUIÓ ESE PERRO SU PROPÓSITO. LE HE CUIDADO ALGO POR SI QUERÉIS LLEVÁROSLO PRESO
EL OFICIAL MORO SE INCLINA SOBRE DON LUIS PARA RECONOCERLE, Y NO HALLA SEÑALES DE VIDA EN ÉL.
ESTÁ MUERTO
TE HAS PORTADO BIEN, VIEJA. NUESTRO SEÑOR TE PREMIARÁ ESPLÉNDIDAMENTE...
ASÍ LO ESPERO
DECIDLE QUE TUVE QUE LUCHAR CON ESE CRISTIANO, CUANDO DESCUBRIÓ MI ESCONDITE, Y QUE ESPERO MUCHO ORO
SÍ, SÍ
ANA MARÍA ES LLEVADA ANTE OLIÁN.
BIENVENIDA, CRISTIANA

TU AMIGO EL GUERRERO DEL ANTIFAZ ME REDUJO A ESTE ESTADO, PERO NO IMPEDIRÁ QUE SEAS MI MUJER, MI ESCLAVA...
SEÑOR; LA VIEJA ZIMBRA QUIERE QUE RECOMPENSÉIS SU SERVICIO. UN CRISTIANO MATÓ A MATHUDI; Y ELLA HA HECHO LO MISMO CON ÉL
RECOMPENSADLA CON LA MUERTE; LOS CRISTIANOS NO DEBEN SABER QUE LA CONDESITA ME LA LLEVO YO
10
LA CRUEL ORDEN DE OLIÁN SE LLEVA A CABO.
¡¡NO!!
MÁS TARDE, EL EX REYEZUELO Y SUS VASALLOS SE HALLAN A BORDO DE LAS NAVES DE LA MUJER PIRATA.
¿A DÓNDE PIENSAS IR?
A TÚNEZ
NO HABÉIS SIDO MUY VALIENTES, HUYENDO DE LOS CRISTIANOS ESPAÑOLES
¡HEMOS DADO MUERTE A MUCHOS, MUJER PIRATA!
EL CRUEL OLIÁN ORDENA QUE ANA MARÍA PERMANEZCA JUNTO A ÉL EN TODO MOMENTO.
QUIERO DELEITARME CON TU PRESENCIA, HERMOSA FLOR. POR TI ME VEO EN ESTE ESTADO...
PIEDAD, DIOS MÍO; OJALÁ PUEDA LIBERTARME DE ESTAS LIGADURAS Y ARROJARME AL MAR
AJENO A AQUELLO, EL GUERRERO DEL ANTIFAZ PROSIGUE SU VIAJE HACIA ESPAÑA, CON SUS COMPAÑEROS.
PRONTO LLEGAREMOS... Y VOLVEREMOS A ÁFRICA
SÍ... ESTO HA SIDO UN SUEÑO...
FIN

EL ODIO DEL CAPITÁN
con EL GUERRERO DEL ANTIFAZ
1'25 PTS

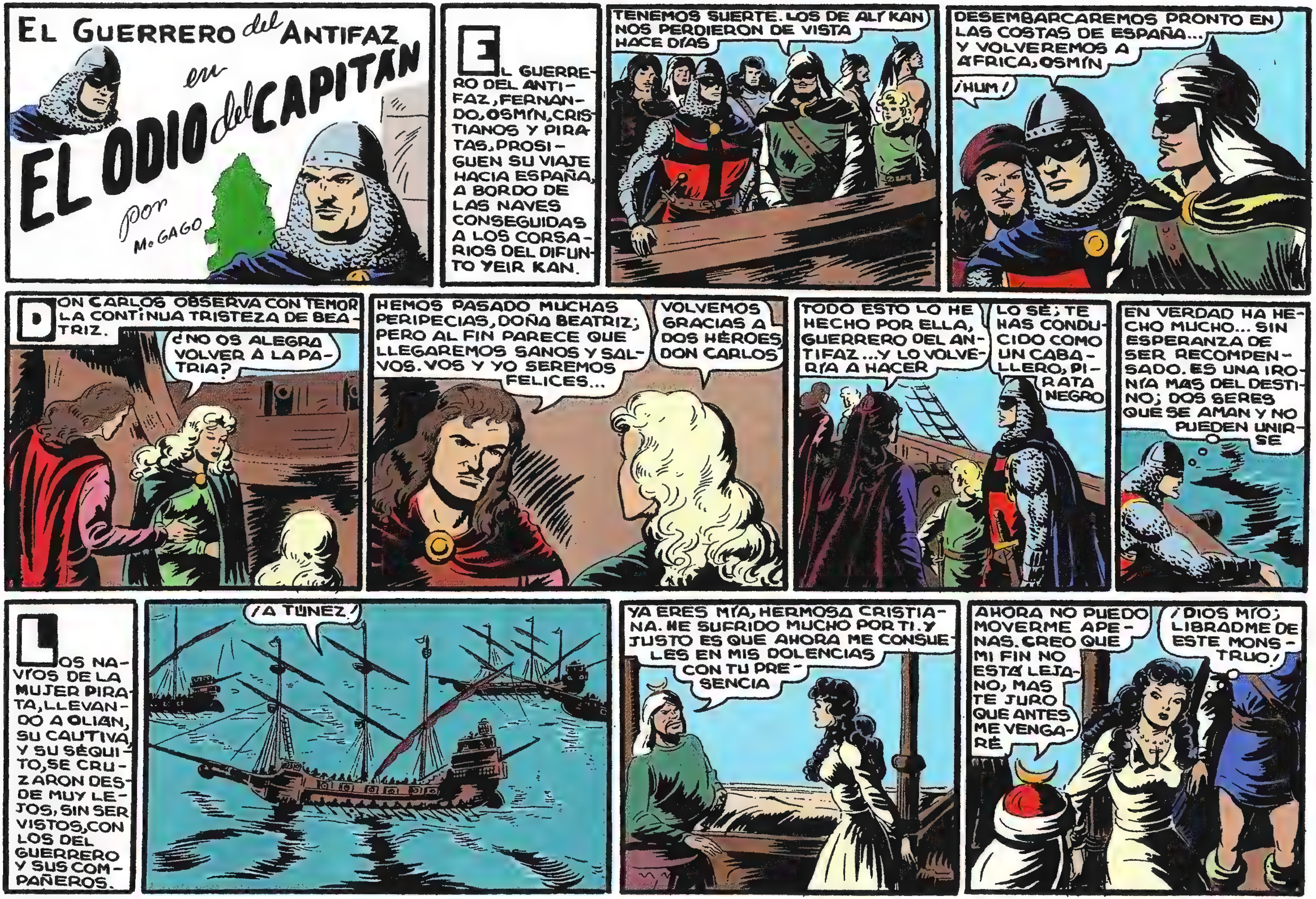

EL GUERRERO del ANTIFAZ
en
EL ODIO del CAPITÁN
por M. GAGO
EL GUERRERO DEL ANTIFAZ, FERNANDO, OSMÍN, CRISTIANOS Y PIRATAS, PROSIGUEN SU VIAJE HACIA ESPAÑA, A BORDO DE LAS NAVES CONSEGUIDAS A LOS CORSARIOS DEL DIFUNTO YEIR KAN.
TENEMOS SUERTE. LOS DE ALY KAN NOS PERDIERON DE VISTA HACE DÍAS
DESEMBARCAREMOS PRONTO EN LAS COSTAS DE ESPAÑA... Y VOLVEREMOS A ÁFRICA, OSMÍN
¡HUM!
DON CARLOS OBSERVA CON TEMOR LA CONTINUA TRISTEZA DE BEATRIZ.
¿NO OS ALEGRA VOLVER A LA PATRIA?
HEMOS PASADO MUCHAS PERIPECIAS, DOÑA BEATRIZ; PERO AL FIN PARECE QUE LLEGAREMOS SANOS Y SALVOS. VOS Y YO SEREMOS FELICES...
VOLVEMOS GRACIAS A DOS HÉROES DON CARLOS
TODO ESTO LO HE HECHO POR ELLA, GUERRERO DEL ANTIFAZ ...Y LO VOLVERÍA A HACER
LO SÉ; TE HAS CONDUCIDO COMO UN CABALLERO, PIRATA NEGRO
EN VERDAD HA HECHO MUCHO... SIN ESPERANZA DE SER RECOMPENSADO. ES UNA IRONÍA MÁS DEL DESTINO; DOS SERES QUE SE AMAN Y NO PUEDEN UNIRSE
LOS NAVÍOS DE LA MUJER PIRATA, LLEVANDO A OLIAN, SU CAUTIVA, Y SU SÉQUITO, SE CRUZARON DESDE MUY LEJOS, SIN SER VISTOS, CON LOS DEL GUERRERO Y SUS COMPAÑEROS.
¡A TÚNEZ!
YA ERES MÍA, HERMOSA CRISTIANA. HE SUFRIDO MUCHO POR TI. Y JUSTO ES QUE AHORA ME CONSUELES EN MIS DOLENCIAS CON TU PRESENCIA
AHORA NO PUEDO MOVERME APENAS. CREO QUE MI FIN NO ESTÁ LEJANO, MAS TE JURO QUE ANTES ME VENGARÉ
¡DIOS MÍO; LIBRADME DE ESTE MONSTRUO!

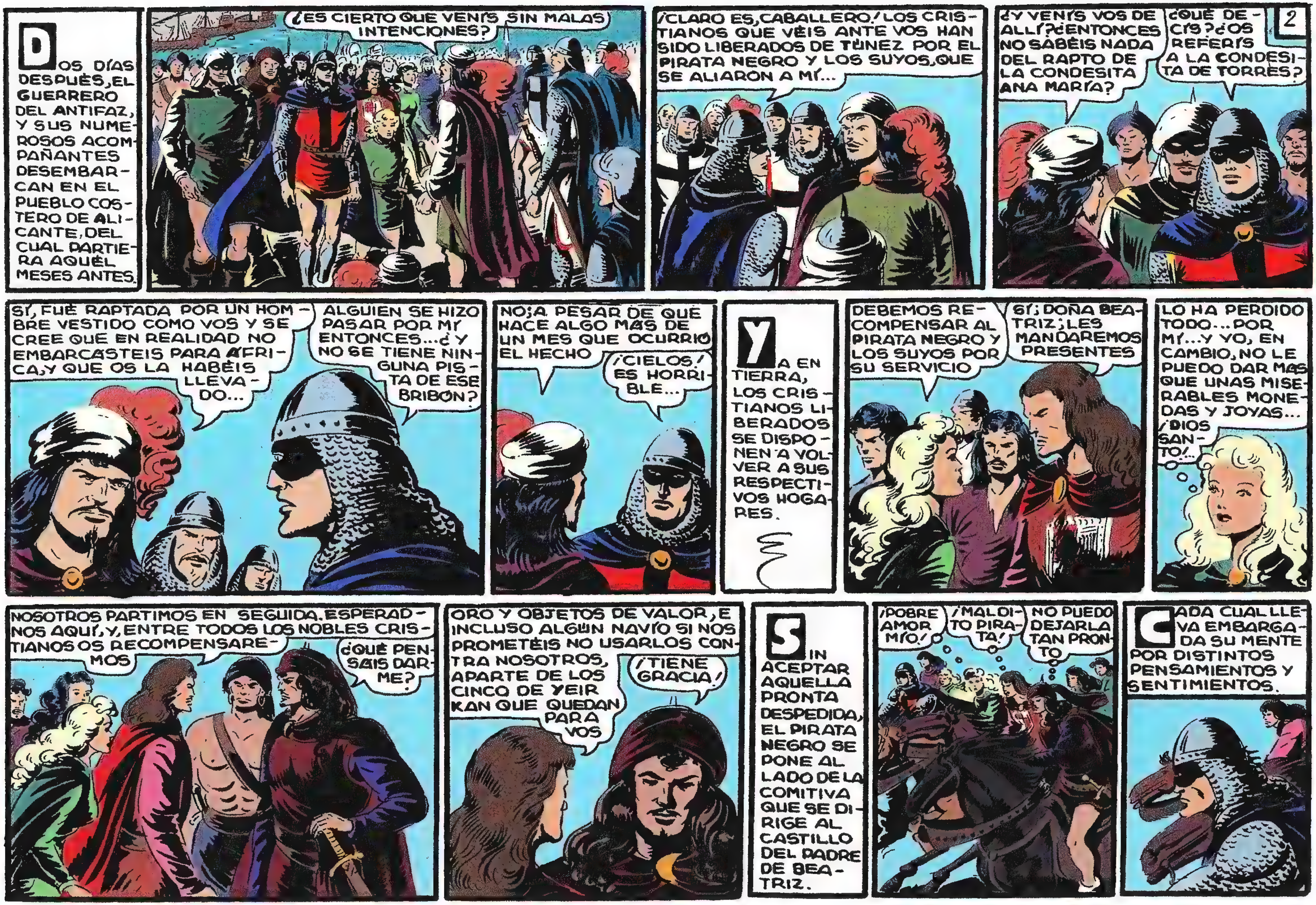
2
DOS DÍAS DESPUÉS, EL GUERRERO DEL ANTIFAZ, Y SUS NUMEROSOS ACOMPAÑANTES DESEMBARCAN EN EL PUEBLO COSTERO DE ALICANTE, DEL CUAL PARTIERA AQUÉL MESES ANTES.
¿ES CIERTO QUE VENÍS SIN MALAS INTENCIONES?
¡CLARO ES, CABALLERO! LOS CRISTIANOS QUE VÉIS ANTE VOS HAN SIDO LIBERADOS DE TÚNEZ POR EL PIRATA NEGRO Y LOS SUYOS, QUE SE ALIARON A MÍ...
¿Y VENÍS VOS DE ALLÍ? ¿ENTONCES NO SABÉIS NADA DEL RAPTO DE LA CONDESITA ANA MARÍA?
¿QUÉ DECÍS? ¿OS REFERÍS A LA CONDESITA DE TORRES?
SÍ, FUÉ RAPTADA POR UN HOMBRE VESTIDO COMO VOS Y SE CREE QUE EN REALIDAD NO EMBARCASTEIS PARA ÁFRICA, Y QUE OS LA HABÉIS LLEVADO...
ALGUIEN SE HIZO PASAR POR MÍ ENTONCES... ¿Y NO SE TIENE NINGUNA PISTA DE ESE BRIBÓN?
NO; A PESAR DE QUE HACE ALGO MÁS DE UN MES QUE OCURRIÓ EL HECHO
¡CIELOS! ES HORRIBLE...
YA EN TIERRA, LOS CRISTIANOS LIBERADOS SE DISPONEN A VOLVER A SUS RESPECTIVOS HOGARES.
DEBEMOS RECOMPENSAR AL PIRATA NEGRO Y LOS SUYOS POR SU SERVICIO
SÍ; DOÑA BEATRIZ; LES MANDAREMOS PRESENTES
LO HA PERDIDO TODO... POR MÍ... Y YO, EN CAMBIO, NO LE PUEDO DAR MÁS QUE UNAS MISERABLES MONEDAS Y JOYAS... ¡DIOS SANTO!...
NOSOTROS PARTIMOS EN SEGUIDA. ESPERADNOS AQUÍ, Y, ENTRE TODOS LOS NOBLES CRISTIANOS OS RECOMPENSAREMOS
¿QUÉ PENSÁIS DARME?
ORO Y OBJETOS DE VALOR, E INCLUSO ALGÚN NAVÍO SI NOS PROMETÉIS NO USARLOS CONTRA NOSOTROS, APARTE DE LOS CINCO DE YEIR KAN QUE QUEDAN PARA VOS
¡TIENE GRACIA!
SIN ACEPTAR AQUELLA PRONTA DESPEDIDA, EL PIRATA NEGRO SE PONE AL LADO DE LA COMITIVA QUE SE DIRIGE AL CASTILLO DEL PADRE DE BEATRIZ.
¡POBRE AMOR MÍO!
¡MALDITO PIRATA!
NO PUEDO DEJARLA TAN PRONTO
CADA CUAL LLEVA EMBARGADA SU MENTE POR DISTINTOS PENSAMIENTOS Y SENTIMIENTOS.

3
POR FIN LLEGAN AL CASTILLO DE PEÑA FLOR, Y EL MARQUÉS ACUDE AL ENCUENTRO DE SU QUERIDA HIJA, A LA QUE CONSIDERABA PERDIDA PARA SIEMPRE.
¡HIJA MÍA!! DIOS HA QUERIDO QUE VOLVÁIS JUNTO A MÍ!
¡PADRE!! QUÉ ALEGRÍA VEROS DE NUEVO!...
CONTADME, PEQUEÑA... ¿QUIÉN OS SALVÓ?
EL PIRATA NEGRO Y EL GUERRERO DEL ANTIFAZ, CON SUS AMIGOS... A ELLOS LES DEBEMOS ESTA DICHA
SEÑORES... NO SÉ CÓMO AGRADECEROS TAN GRAN FAVOR... OS PREMIARÉ ESPLÉNDIDAMENTE EN LO QUE PIDÁIS Y PUEDA CONCEDEROS
ESCUCHAD UN MOMENTO, SEÑOR; NO OS PIDO, POR MI PARTE, MÁS RECOMPENSA QUE ME DIGÁIS QUÉ SABÉIS DEL RAPTO DE LA CONDESITA DE TORRES. HE DE PARTIR ENSEGUIDA
¡AH! VOS... VOS...
...NO HABÉIS SIDO PUES QUIEN HA RAPTADO A LA HIJA DEL CONDE DE TORRES. OS ADVIERTO QUE SE SOSPECHA DE VOS EN TODAS PARTES, PERO NO PUEDO DECIROS MÁS DE LO QUE SABÉIS YA
GRACIAS, SEÑOR
Y VOS, PIRATA NEGRO, ¿QUÉ PEDÍS? SI OS PONÉIS AL LADO DE LA CRUZ TENDRÉIS MUCHOS FAVORES
ALGO DE ESO LE HE INSINUADO, SEÑOR MARQUÉS, PERO...
LO QUE YO DESEO NO ME LO PODÉIS CONCEDER. NO ME INTERESA VUESTRO DINERO, NI VUESTROS BARCOS...
PERDONAD QUE INTERVENGA EN ESTO, SEÑOR...
HABLAD
EL PIRATA NEGRO NOS HA FAVORECIDO EN TODO MOMENTO, Y SIN ÉL NO ESTARÍAMOS AQUÍ; DEBÉIS PACTAR CON ÉL UNA ALIANZA; TAL VEZ QUIERA QUEDARSE CON NOSOTROS...
BIEN; ÉL DIRÁ LO QUE DESEA
POR LO PRONTO, QUEDAOS EN MI CASTILLO Y YA HABLAREMOS DE ESTO; OS ESTOY MUY RECONOCIDO A TODOS, Y QUIERO FAVORECEROS
YO PARTIRÉ AHORA MISMO, SEÑOR. VISITARÉ AL CONDE DE TORRES
TENED CUIDADO. TENÉIS BASTANTES ENEMIGOS POR AQUÍ

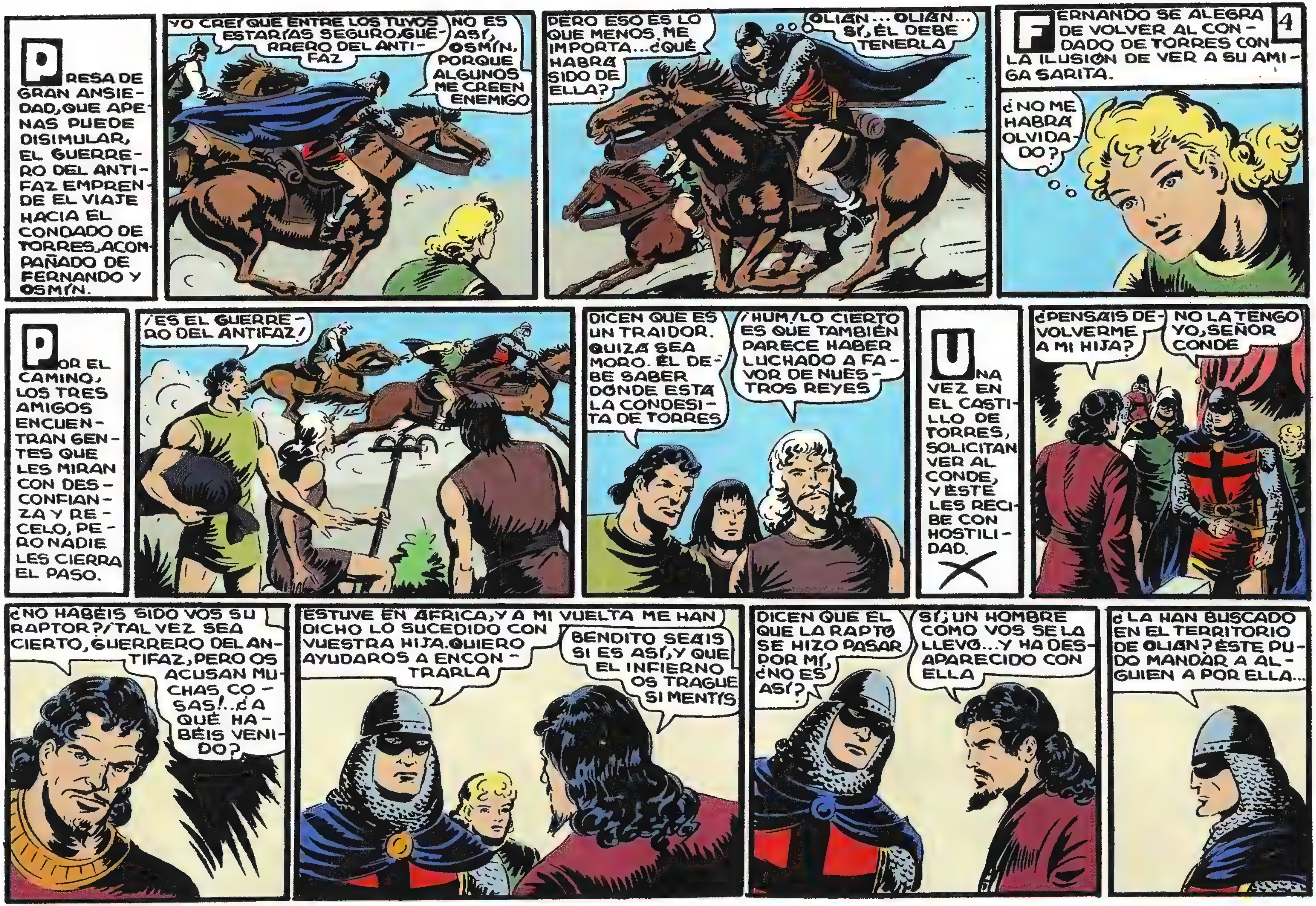

PRESA DE GRAN ANSIEDAD, QUE APENAS PUEDE DISIMULAR, EL GUERRERO DEL ANTIFAZ EMPRENDE EL VIAJE HACIA EL CONDADO DE TORRES, ACOMPAÑADO DE FERNANDO Y OSMÍN.
YO CREÍ QUE ENTRE LOS TUYOS ESTARÍAS SEGURO, GUERRERO DEL ANTIFAZ
NO ES ASÍ, OSMÍN, PORQUE ALGUNOS ME CREEN ENEMIGO
PERO ESO ES LO QUE MENOS ME IMPORTA... ¿QUÉ HABRÁ SIDO DE ELLA?
OLIAN... OLIAN... SÍ, ÉL DEBE TENERLA
4
FERNANDO SE ALEGRA DE VOLVER AL CONDADO DE TORRES CON LA ILUSIÓN DE VER A SU AMIGA SARITA.
¿NO ME HABRÁ OLVIDADO?
POR EL CAMINO, LOS TRES AMIGOS ENCUENTRAN GENTES QUE LES MIRAN CON DESCONFIANZA Y RECELO, PERO NADIE LES CIERRA EL PASO.
¡ES EL GUERRERO DEL ANTIFAZ!
DICEN QUE ES UN TRAIDOR. QUIZÁ SEA MORO. ÉL DEBE SABER DÓNDE ESTÁ LA CONDESITA DE TORRES
¡HUM! LO CIERTO ES QUE TAMBIÉN PARECE HABER LUCHADO A FAVOR DE NUESTROS REYES
UNA VEZ EN EL CASTILLO DE TORRES, SOLICITAN VER AL CONDE, Y ÉSTE LES RECIBE CON HOSTILIDAD.
¿PENSÁIS DEVOLVERME A MI HIJA?
NO LA TENGO YO, SEÑOR CONDE
¿NO HABÉIS SIDO VOS SU RAPTOR? ¡TAL VEZ SEA CIERTO, GUERRERO DEL ANTIFAZ, PERO OS ACUSAN MUCHAS COSAS! ...¿A QUÉ HABÉIS VENIDO?
ESTUVE EN ÁFRICA, Y A MI VUELTA ME HAN DICHO LO SUCEDIDO CON VUESTRA HIJA. QUIERO AYUDAROS A ENCONTRARLA
BENDITO SEÁIS SI ES ASÍ, Y QUE EL INFIERNO OS TRAGUE SI MENTÍS
DICEN QUE EL QUE LA RAPTÓ SE HIZO PASAR POR MÍ, ¿NO ES ASÍ?
SÍ; UN HOMBRE COMO VOS SE LA LLEVÓ... Y HA DESAPARECIDO CON ELLA
¿LA HAN BUSCADO EN EL TERRITORIO DE OLIAN? ÉSTE PUDO MANDAR A ALGUIEN A POR ELLA...

5
¡OLIAN SE RINDIÓ, CON LOS SUYOS Y ABANDONÓ SUS TIERRAS. NADIE HA VISTO ENTRE ELLOS A MI HIJA! ¡ÉL NO HA SIDO!
NO DIRÍA YO ESO
SEÑOR; ¿ME PERMITIRÉIS VER A SARITA? ¿DÓNDE ESTÁ?
¡AH! OLVIDABA ESO; UNA MORA DE OLIAN LA HIRIÓ... QUISO SALVAR A MI HIJA...
EL CONDE RELATA A NUESTROS AMIGOS LO SUCEDIDO CON RESPECTO AL ATENTADO DE LA MORA ZAIDA CONTRA ANA MARÍA.
ESTÁ MEJOR
¡SARITA! ¡QUÉ ALEGRÍA SIENTO AL VERTE! ¿CÓMO SIGUES?
¡FERNANDO! ¡OH, SEÑOR!
ME HE ACORDADO MUCHO DE TI; UNA MUJER MALA QUISO MATAR A MI SEÑORA... Y ME HIRIÓ A MÍ CUANDO QUISE IMPEDIRLO
¡ERES UNA HEROÍNA, SARITA!
SEÑOR; YO SABÍA QUE NO FUISTEIS VOS QUIEN RAPTÓ A MI SEÑORA...
ÉL LA SALVARÁ OTRA VEZ
SÍ; ESTOY SEGURA... ELLA OS RECORDABA MUCHO... SEGURO QUE... SI VIVE... ESPERA VUESTRA LLEGADA PARA QUE LA SALVÉIS. ¡BUSCADLA, SEÑOR!
SI YO SUPIERA DÓNDE ESTÁ...
NO TE PREOCUPES... CÚRATE PRONTO... TENGO QUE CONTARTE MUCHAS COSAS...
UNA MORA VINO A MATAR A VUESTRA HIJA... LUEGO, UN HOMBRE SE LA LLEVÓ. ¡JURARÍA QUE AMBOS FUERON ENVIADOS POR OLIAN! ¡ES UNA VENGANZA, SEÑOR CONDE!
DON LUIS FUÉ TRAS ÉL... Y HA DESAPARECIDO TAMBIÉN
¡QUÉ HORRIBLE HUBIERA SIDO PARA MÍ NO ENCONTRARTE... AQUÍ, SARITA... YO DESEABA VERTE... Y CONTARTE MIS AVENTURAS...
CUÉNTAME, FERNANDO, CUÉNTAME...
MI SEÑOR ES UN HÉROE. TODAS LAS DIFICULTADES LAS VENCE EN SEGUIDA... Y YO LE AYUDO TODO LO QUE PUEDO. A SU LADO, TODOS NOS SENTIMOS INVENCIBLES...
FERNANDO; SIENTO INTERRUMPIR TU DIÁLOGO CON SARITA; HEMOS DE PARTIR
EN SEGUIDA VOY

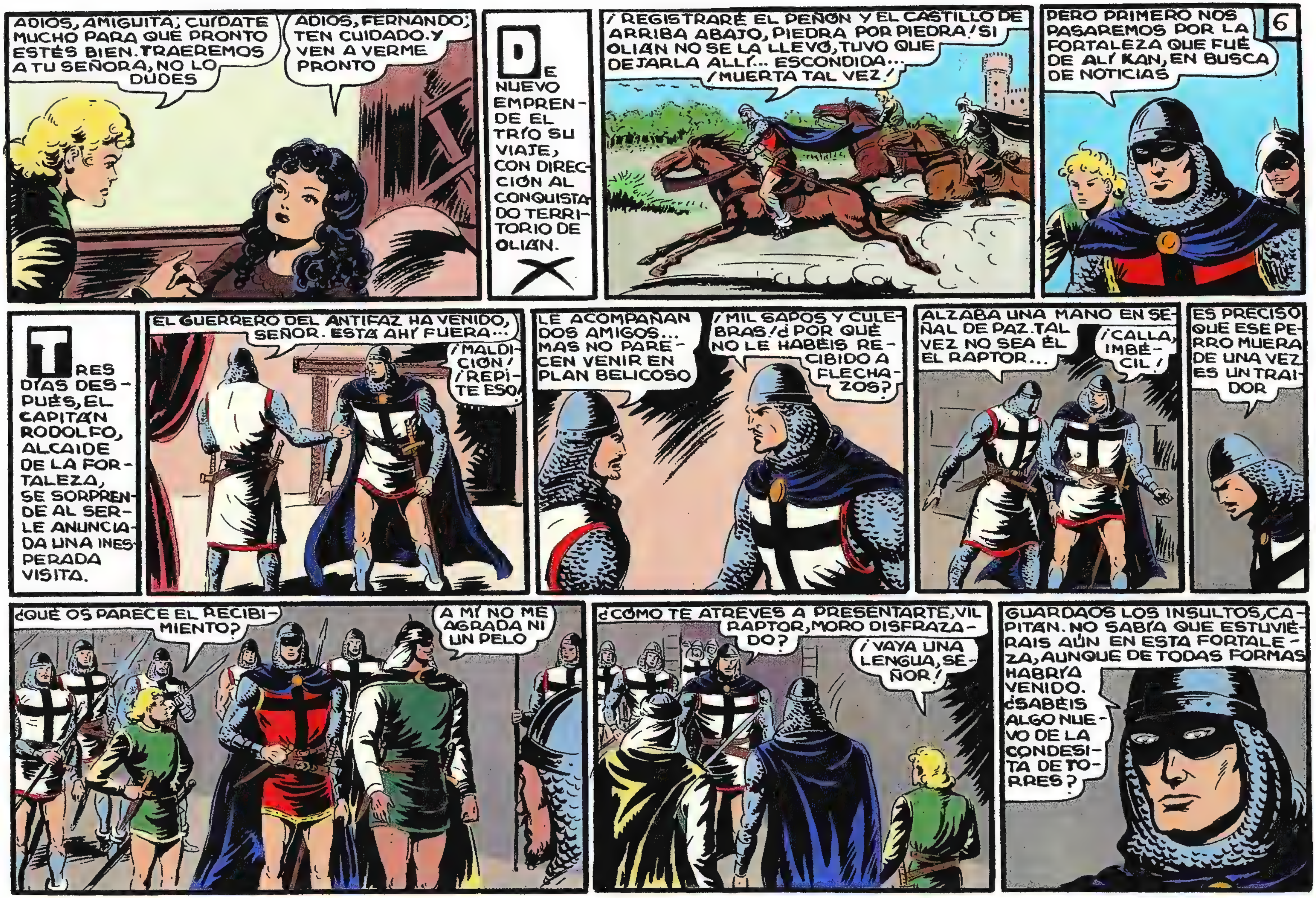
ADIOS, AMIGUITA; CUIDATE MUCHO PARA QUE PRONTO ESTÉS BIEN. TRAEREMOS A TU SEÑORA, NO LO DUDES
ADIOS, FERNANDO; TEN CUIDADO. Y VEN A VERME PRONTO
DE NUEVO EMPRENDE EL TRÍO SU VIAJE, CON DIRECCIÓN AL CONQUISTADO TERRITORIO DE OLIAN.
¡REGISTRARÉ EL PEÑÓN Y EL CASTILLO DE ARRIBA ABAJO, PIEDRA POR PIEDRA! SI OLIAN NO SE LA LLEVÓ, TUVO QUE DEJARLA ALLÍ... ESCONDIDA... ¡MUERTA TAL VEZ!
PERO PRIMERO NOS PASAREMOS POR LA FORTALEZA QUE FUÉ DE ALÍ KAN, EN BUSCA DE NOTICIAS
6
TRES DÍAS DESPUÉS, EL CAPITÁN RODOLFO, ALCAIDE DE LA FORTALEZA, SE SORPRENDE AL SERLE ANUNCIADA UNA INESPERADA VISITA.
EL GUERRERO DEL ANTIFAZ HA VENIDO, SEÑOR. ESTÁ AHÍ FUERA...
¡MALDICIÓN! ¡REPÍTE ESO!
LE ACOMPAÑAN DOS AMIGOS... MAS NO PARECEN VENIR EN PLAN BELICOSO
¡MIL SAPOS Y CULEBRAS! ¿POR QUÉ NO LE HABÉIS RECIBIDO A FLECHAZOS?
ALZABA UNA MANO EN SEÑAL DE PAZ. TAL VEZ NO SEA ÉL EL RAPTOR...
¡CALLA, IMBÉCIL!
ES PRECISO QUE ESE PERRO MUERA DE UNA VEZ. ES UN TRAIDOR
¿QUÉ OS PARECE EL RECIBIMIENTO?
A MÍ NO ME AGRADA NI UN PELO
¿CÓMO TE ATREVES A PRESENTARTE, VIL RAPTOR, MORO DISFRAZADO?
¡VAYA UNA LENGUA, SEÑOR!
GUARDAOS LOS INSULTOS, CAPITÁN. NO SABÍA QUE ESTUVIERAIS AÚN EN ESTA FORTALEZA, AUNQUE DE TODAS FORMAS HABRÍA VENIDO. ¿SABÉIS ALGO NUEVO DE LA CONDESITA DE TORRES?

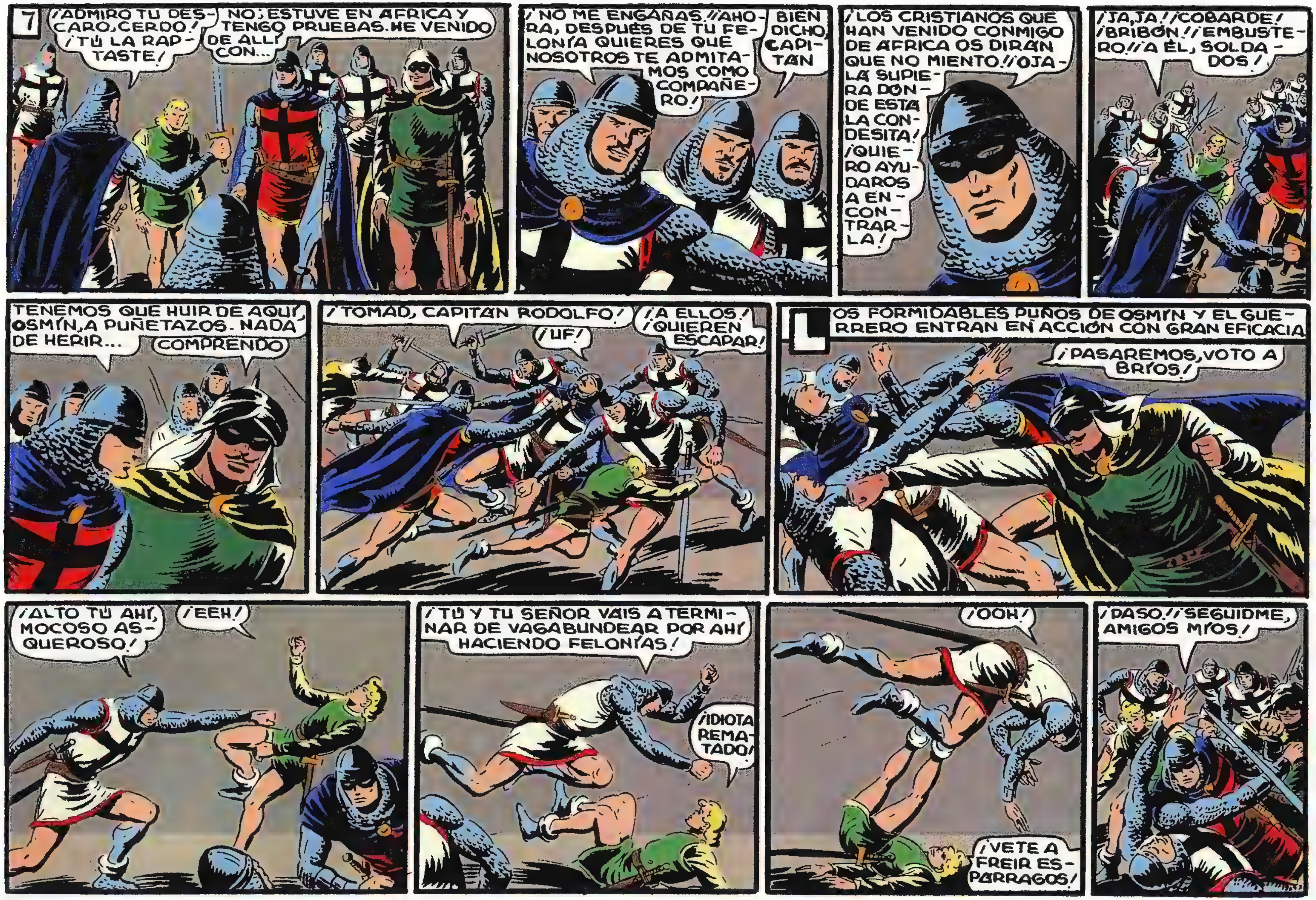
7
¡ADMIRO TU DESCARO, CERDO! ¡TÚ LA RAPTASTE!
NO; ESTUVE EN ÁFRICA Y TENGO PRUEBAS. HE VENIDO DE ALLÍ CON...
¡NO ME ENGAÑAS! ¡AHORA, DESPUÉS DE TU FELONÍA QUIERES QUE NOSOTROS TE ADMITAMOS COMO COMPAÑERO!
BIEN DICHO, CAPITÁN
¡LOS CRISTIANOS QUE HAN VENIDO CONMIGO DE ÁFRICA OS DIRÁN QUE NO MIENTO! ¡OJALÁ SUPIERA DÓNDE ESTÁ LA CONDESITA! ¡QUIERO AYUDAROS A ENCONTRARLA!
¡JA, JA! ¡COBARDE! ¡BRIBÓN! ¡EMBUSTERO! ¡A ÉL, SOLDADOS!
TENEMOS QUE HUIR DE AQUÍ, OSMÍN, A PUÑETAZOS. NADA DE HERIR...
COMPRENDO
¡TOMAD, CAPITÁN RODOLFO!
¡UF!
¡A ELLOS! ¡QUIEREN ESCAPAR!
LOS FORMIDABLES PUÑOS DE OSMÍN Y EL GUERRERO ENTRAN EN ACCIÓN CON GRAN EFICACIA
¡PASAREMOS, VOTO A BRÍOS!
¡ALTO TÚ AHÍ, MOCOSO ASQUEROSO!
¡EEH!
¡TÚ Y TU SEÑOR VAIS A TERMINAR DE VAGABUNDEAR POR AHÍ HACIENDO FELONÍAS!
¡IDIOTA REMATADO!
¡OOH!
¡VETE A FREÍR ESPÁRRAGOS!
¡PASO! ¡SEGUIDME, AMIGOS MÍOS!

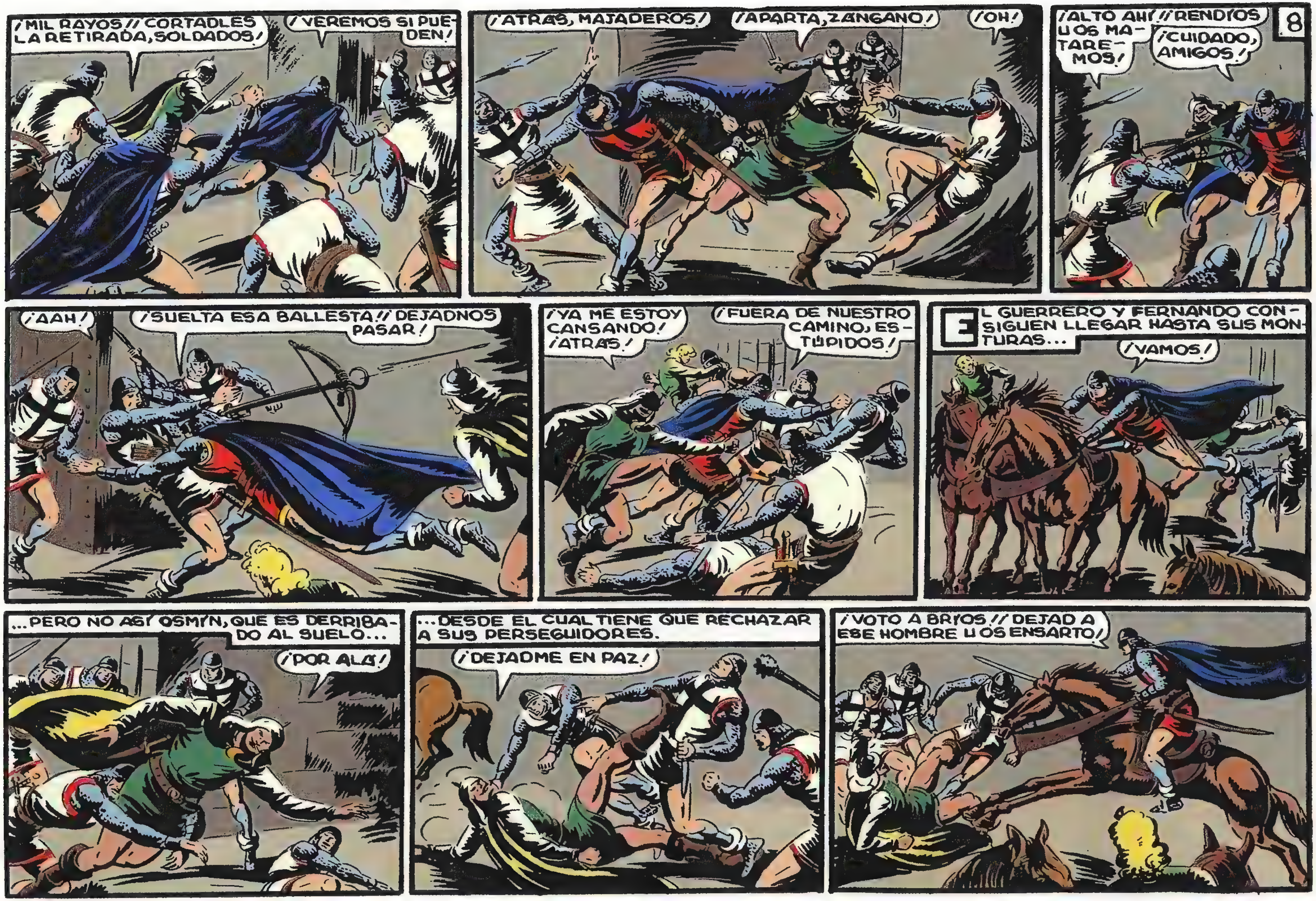
¡MIL RAYOS!! ¡CORTADLES LA RETIRADA, SOLDADOS!
¡VEREMOS SI PUEDEN!
¡ATRAS, MAJADEROS!
¡APARTA, ZANGANO!
¡OH!
¡ALTO AHÍ!! ¡RENDÍOS U OS MATAREMOS!
¡CUIDADO, AMIGOS!
8
¡AAH!
¡SUELTA ESA BALLESTA!! ¡DEJADNOS PASAR!
¡YA ME ESTOY CANSANDO! ¡ATRAS!
¡FUERA DE NUESTRO CAMINO, ESTÚPIDOS!
EL GUERRERO Y FERNANDO CONSIGUEN LLEGAR HASTA SUS MONTURAS...
¡VAMOS!
...PERO NO ASÍ OSMÍN, QUE ES DERRIBADO AL SUELO...
¡POR ALÁ!
...DESDE EL CUAL TIENE QUE RECHAZAR A SUS PERSEGUIDORES.
¡DEJADME EN PAZ!
¡VOTO A BRÍOS!! ¡DEJAD A ESE HOMBRE U OS ENSARTO!

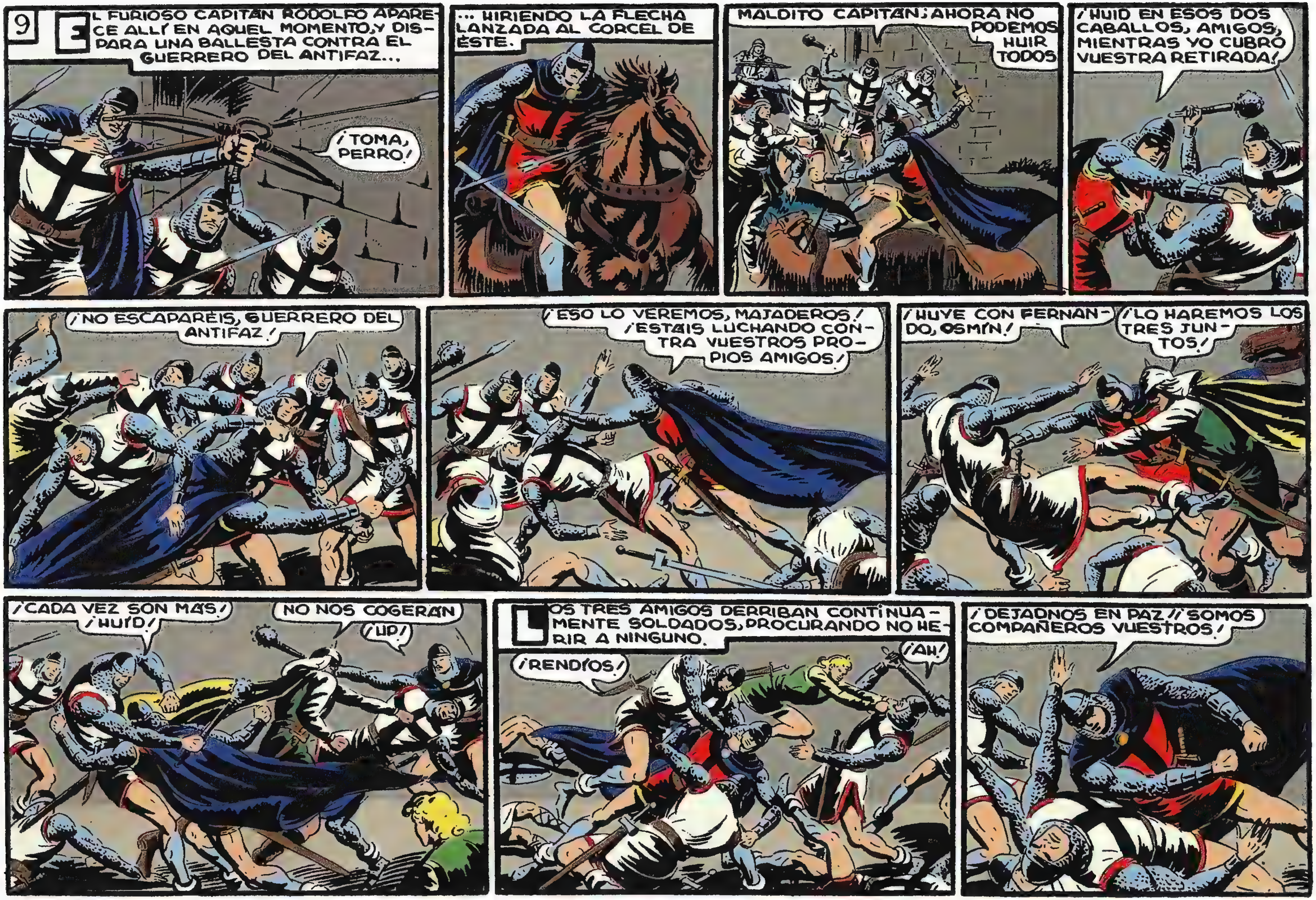
9
EL FURIOSO CAPITÁN RODOLFO APARECE ALLÍ EN AQUEL MOMENTO, Y DISPARA UNA BALLESTA CONTRA EL GUERRERO DEL ANTIFAZ...
¡TOMA, PERRO!
...HIRIENDO LA FLECHA LANZADA AL CORCEL DE ÉSTE.
MALDITO CAPITÁN; AHORA NO PODEMOS HUIR TODOS
¡HUID EN ESOS DOS CABALLOS, AMIGOS, MIENTRAS YO CUBRO VUESTRA RETIRADA!
¡NO ESCAPARÉIS, GUERRERO DEL ANTIFAZ!
¡ESO LO VEREMOS, MAJADEROS! ¡ESTÁIS LUCHANDO CONTRA VUESTROS PROPIOS AMIGOS!
¡HUYE CON FERNANDO, OSMÍN!
¡LO HAREMOS LOS TRES JUNTOS!
¡CADA VEZ SON MÁS! ¡HUID!
NO NOS COGERÁN
¡UP!
LOS TRES AMIGOS DERRIBAN CONTINUAMENTE SOLDADOS, PROCURANDO NO HERIR A NINGUNO.
¡RENDÍOS!
¡AH!
¡DEJADNOS EN PAZ! ¡SOMOS COMPAÑEROS VUESTROS!

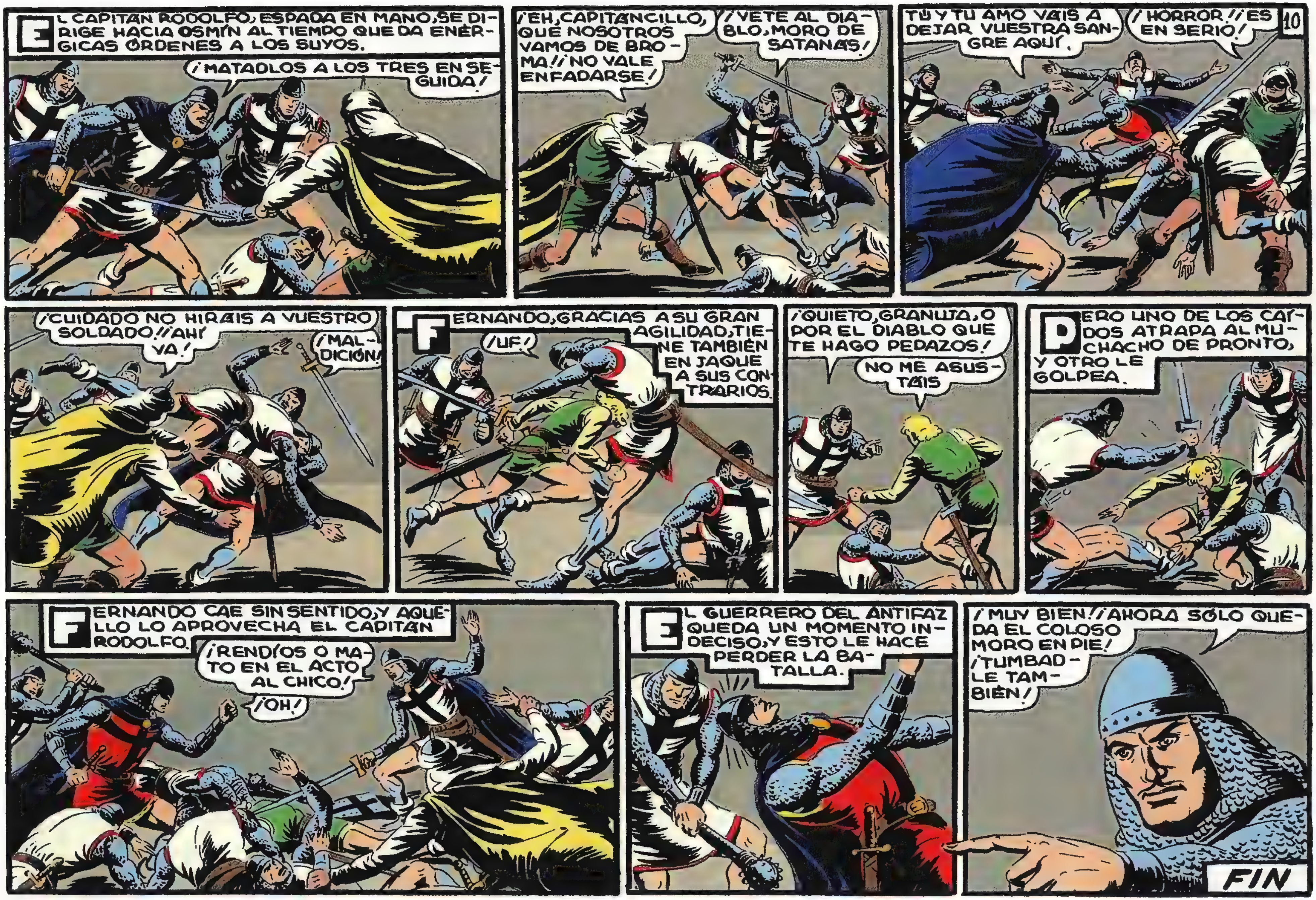

EL CAPITÁN RODOLFO, ESPADA EN MANO, SE DIRIGE HACIA OSMÍN AL TIEMPO QUE DA ENÉRGICAS ÓRDENES A LOS SUYOS.
¡MATADLOS A LOS TRES EN SEGUIDA!
¡EH, CAPITANCILLO, QUE NOSOTROS VAMOS DE BROMA! ¡NO VALE ENFADARSE!
¡VETE AL DIABLO, MORO DE SATANÁS!
TÚ Y TU AMO VAIS A DEJAR VUESTRA SANGRE AQUÍ.
¡HORROR! ¡ES EN SERIO!
10
¡CUIDADO NO HIRÁIS A VUESTRO SOLDADO! ¡AHÍ VA!
¡MALDICIÓN!
FERNANDO, GRACIAS A SU GRAN AGILIDAD, TIENE TAMBIÉN EN JAQUE A SUS CONTRARIOS.
¡UF!
¡QUIETO, GRANUJA, O POR EL DIABLO QUE TE HAGO PEDAZOS!
NO ME ASUSTÁIS
PERO UNO DE LOS CAÍDOS ATRAPA AL MUCHACHO DE PRONTO, Y OTRO LE GOLPEA.
FERNANDO CAE SIN SENTIDO, Y AQUELLO LO APROVECHA EL CAPITÁN RODOLFO.
¡RENDÍOS O MATO EN EL ACTO AL CHICO!
¡OH!
EL GUERRERO DEL ANTIFAZ QUEDA UN MOMENTO INDECISO, Y ESTO LE HACE PERDER LA BATALLA.
¡MUY BIEN! ¡AHORA SÓLO QUEDA EL COLOSO MORO EN PIE! ¡TUMBADLE TAMBIÉN!
FIN

ACUSACION DESMENTIDA
con EL GUERRERO del ANTIFAZ
1'25 PTS

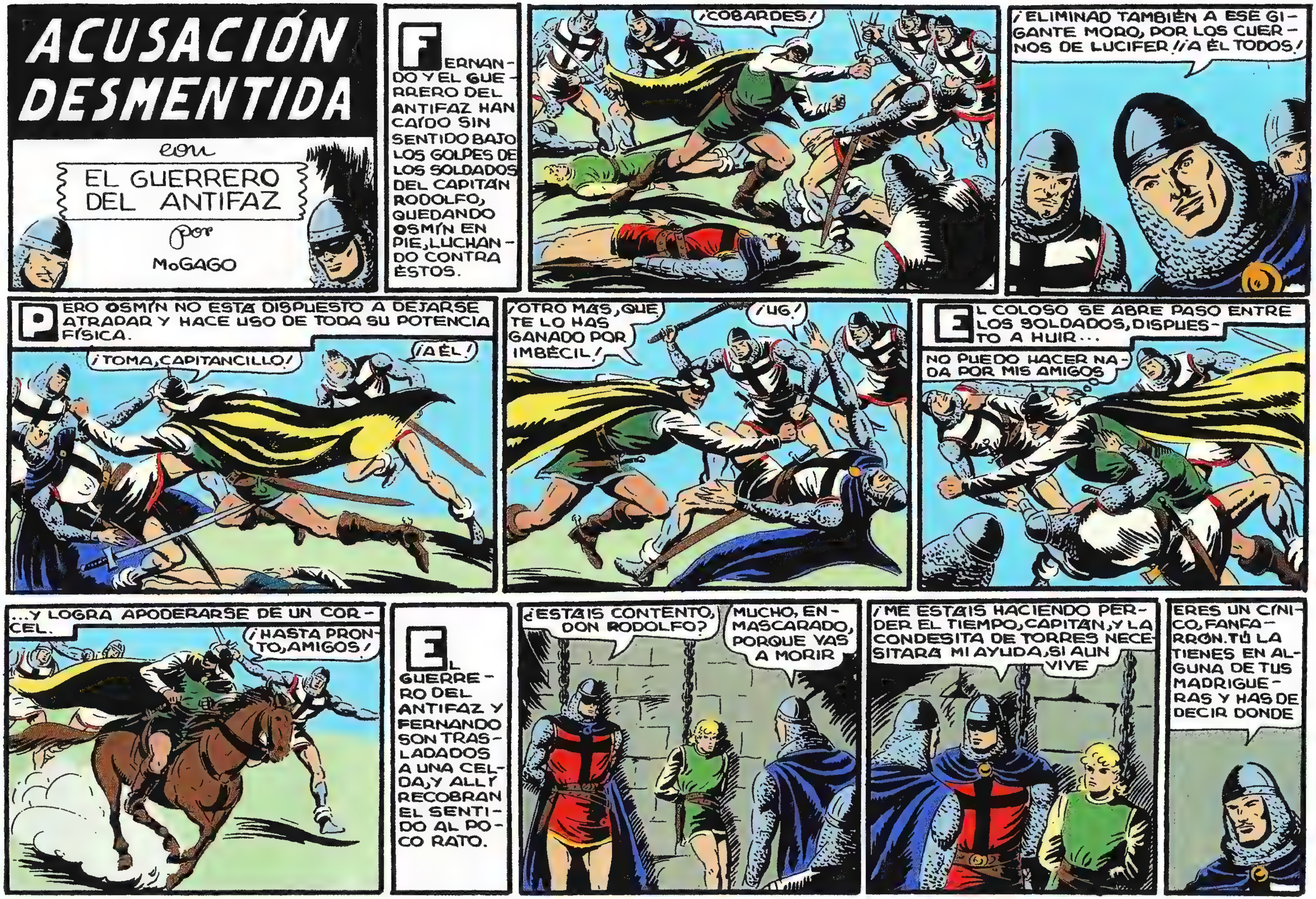

ACUSACIÓN DESMENTIDA
con
EL GUERRERO DEL ANTIFAZ
por
MoGAGO
FERNANDO Y EL GUERRERO DEL ANTIFAZ HAN CAÍDO SIN SENTIDO BAJO LOS GOLPES DE LOS SOLDADOS DEL CAPITÁN RODOLFO, QUEDANDO OSMÍN EN PIE, LUCHANDO CONTRA ÉSTOS.
¡COBARDES!
¡ELIMINAD TAMBIÉN A ESE GIGANTE MORO, POR LOS CUERNOS DE LUCIFER! ¡A ÉL TODOS!
PERO OSMÍN NO ESTÁ DISPUESTO A DEJARSE ATRAPAR Y HACE USO DE TODA SU POTENCIA FÍSICA.
¡TOMA, CAPITANCILLO!
¡A ÉL!
¡OTRO MÁS, QUE TE LO HAS GANADO POR IMBÉCIL!
¡UG!
EL COLOSO SE ABRE PASO ENTRE LOS SOLDADOS, DISPUESTO A HUIR...
NO PUEDO HACER NADA POR MIS AMIGOS
...Y LOGRA APODERARSE DE UN CORCEL.
¡HASTA PRONTO, AMIGOS!
EL GUERRERO DEL ANTIFAZ Y FERNANDO SON TRASLADADOS A UNA CELDA, Y ALLÍ RECOBRAN EL SENTIDO AL POCO RATO.
¿ESTÁIS CONTENTO, DON RODOLFO?
MUCHO, ENMASCARADO, PORQUE VAS A MORIR
¡ME ESTÁIS HACIENDO PERDER EL TIEMPO, CAPITÁN, Y LA CONDESITA DE TORRES NECESITARÁ MI AYUDA, SI AÚN VIVE
ERES UN CÍNICO, FANFARRÓN. TÚ LA TIENES EN ALGUNA DE TUS MADRIGUERAS Y HAS DE DECIR DÓNDE

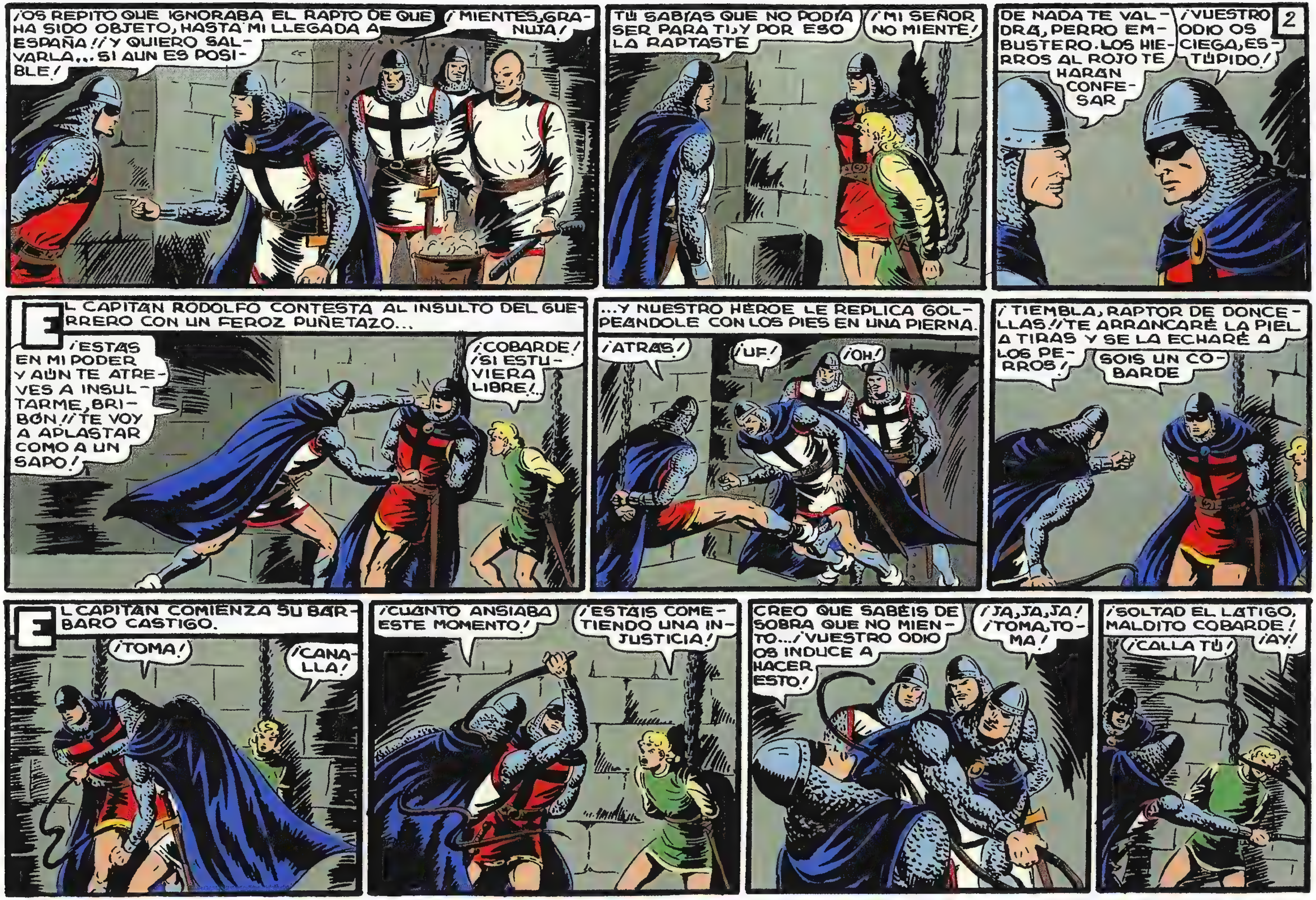
¡OS REPITO QUE IGNORABA EL RAPTO DE QUE HA SIDO OBJETO, HASTA MI LLEGADA A ESPAÑA! ¡Y QUIERO SALVARLA... SI AUN ES POSIBLE!
¡MIENTES, GRANUJA!
TÚ SABÍAS QUE NO PODÍA SER PARA TI, Y POR ESO LA RAPTASTE
¡MI SEÑOR NO MIENTE!
2
DE NADA TE VALDRÁ, PERRO EMBUSTERO. LOS HIERROS AL ROJO TE HARÁN CONFESAR
¡VUESTRO ODIO OS CIEGA, ESTÚPIDO!
EL CAPITÁN RODOLFO CONTESTA AL INSULTO DEL GUERRERO CON UN FEROZ PUÑETAZO...
¡ESTÁS EN MI PODER Y AÚN TE ATREVES A INSULTARME, BRIBÓN! ¡TE VOY A APLASTAR COMO A UN SAPO!
¡COBARDE! ¡SI ESTUVIERA LIBRE!...
...Y NUESTRO HÉROE LE REPLICA GOLPEÁNDOLE CON LOS PIES EN UNA PIERNA.
¡ATRÁS!
¡UF!
¡OH!
¡TIEMBLA, RAPTOR DE DONCELLAS! ¡TE ARRANCARÉ LA PIEL A TIRAS Y SE LA ECHARÉ A LOS PERROS!
SOIS UN COBARDE
EL CAPITÁN COMIENZA SU BÁRBARO CASTIGO.
¡TOMA!
¡CANALLA!
¡CUÁNTO ANSIABA ESTE MOMENTO!
¡ESTÁIS COMETIENDO UNA INJUSTICIA!
CREO QUE SABÉIS DE SOBRA QUE NO MIENTO... ¡VUESTRO ODIO OS INDUCE A HACER ESTO!
¡JA, JA, JA! ¡TOMA, TOMA!
¡SOLTAD EL LÁTIGO, MALDITO COBARDE!
¡CALLA TÚ!
¡AY!

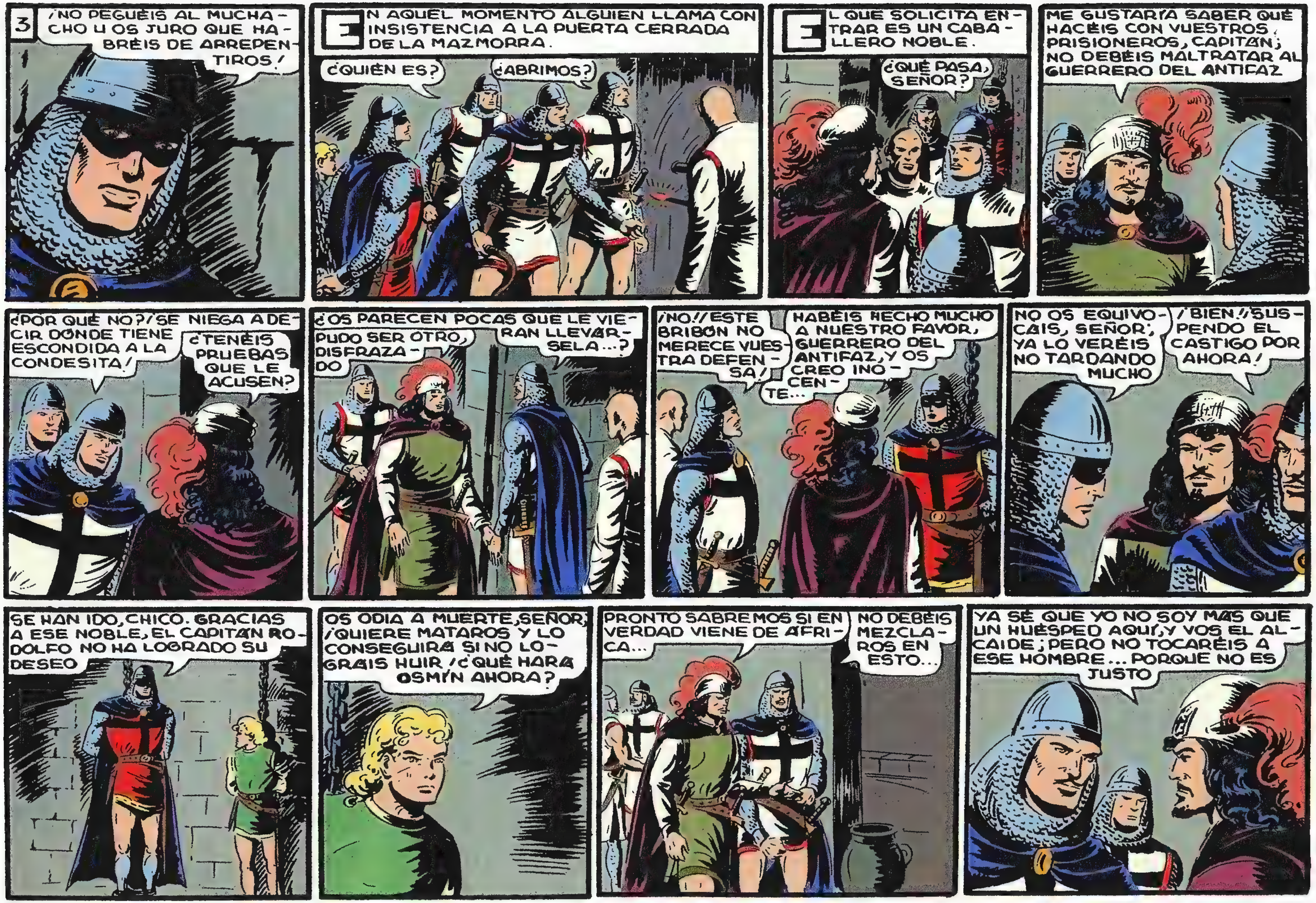
3
¡NO PEGUÉIS AL MUCHACHO U OS JURO QUE HABRÉIS DE ARREPENTIROS!
EN AQUEL MOMENTO ALGUIEN LLAMA CON INSISTENCIA A LA PUERTA CERRADA DE LA MAZMORRA.
¿QUIÉN ES?
¿ABRIMOS?
EL QUE SOLICITA ENTRAR ES UN CABALLERO NOBLE.
¿QUÉ PASA, SEÑOR?
ME GUSTARÍA SABER QUÉ HACÉIS CON VUESTROS PRISIONEROS, CAPITÁN; NO DEBÉIS MALTRATAR AL GUERRERO DEL ANTIFAZ
¿POR QUÉ NO? ¡SE NIEGA A DECIR DÓNDE TIENE ESCONDIDA A LA CONDESITA!
¿TENÉIS PRUEBAS QUE LE ACUSEN?
¿OS PARECEN POCAS QUE LE VIERAN LLEVÁRSELA...?
PUDO SER OTRO, DISFRAZADO
¡NO! ¡ESTE BRIBÓN NO MERECE VUESTRA DEFENSA!
HABÉIS HECHO MUCHO A NUESTRO FAVOR, GUERRERO DEL ANTIFAZ, Y OS CREO INOCENTE...
NO OS EQUIVOCÁIS, SEÑOR; YA LO VERÉIS NO TARDANDO MUCHO
¡BIEN! ¡SUSPENDO EL CASTIGO POR AHORA!
SE HAN IDO, CHICO. GRACIAS A ESE NOBLE, EL CAPITÁN RODOLFO NO HA LOGRADO SU DESEO
OS ODIA A MUERTE, SEÑOR; ¡QUIERE MATAROS Y LO CONSEGUIRÁ SI NO LOGRÁIS HUIR! ¿QUÉ HARÁ OSMÍN AHORA?
PRONTO SABREMOS SI EN VERDAD VIENE DE ÁFRICA...
NO DEBÉIS MEZCLAROS EN ESTO...
YA SÉ QUE YO NO SOY MÁS QUE UN HUÉSPED AQUÍ, Y VOS EL ALCAIDE; PERO NO TOCARÉIS A ESE HOMBRE... PORQUE NO ES JUSTO

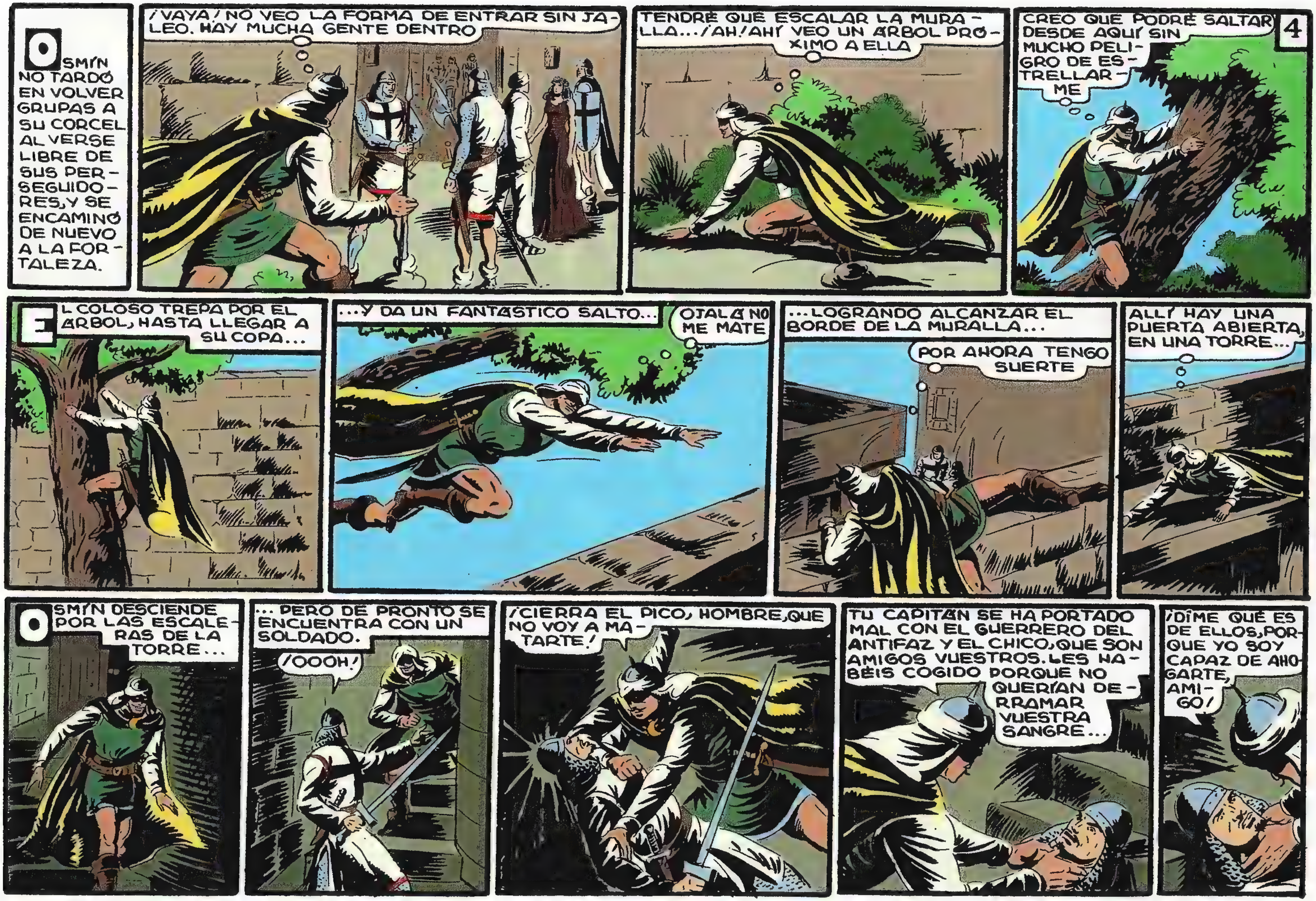
OSMÍN NO TARDÓ EN VOLVER GRUPAS A SU CORCEL AL VERSE LIBRE DE SUS PERSEGUIDORES, Y SE ENCAMINÓ DE NUEVO A LA FORTALEZA.
¡VAYA! NO VEO LA FORMA DE ENTRAR SIN JALEO. HAY MUCHA GENTE DENTRO
TENDRÉ QUE ESCALAR LA MURALLA... ¡AH! AHÍ VEO UN ÁRBOL PRÓXIMO A ELLA
CREO QUE PODRÉ SALTAR DESDE AQUÍ SIN MUCHO PELIGRO DE ESTRELLARME
4
EL COLOSO TREPA POR EL ÁRBOL, HASTA LLEGAR A SU COPA...
...Y DA UN FANTÁSTICO SALTO...
OJALÁ NO ME MATE
...LOGRANDO ALCANZAR EL BORDE DE LA MURALLA...
POR AHORA TENGO SUERTE
ALLÍ HAY UNA PUERTA ABIERTA, EN UNA TORRE...
OSMÍN DESCIENDE POR LAS ESCALERAS DE LA TORRE...
... PERO DE PRONTO SE ENCUENTRA CON UN SOLDADO.
¡OOOH!
¡CIERRA EL PICO, HOMBRE, QUE NO VOY A MATARTE!
TU CAPITÁN SE HA PORTADO MAL CON EL GUERRERO DEL ANTIFAZ Y EL CHICO, QUE SON AMIGOS VUESTROS. LES HABÉIS COGIDO PORQUE NO QUERÍAN DERRAMAR VUESTRA SANGRE...
¡DIME QUÉ ES DE ELLOS, PORQUE YO SOY CAPAZ DE AHOGARTE, AMIGO!

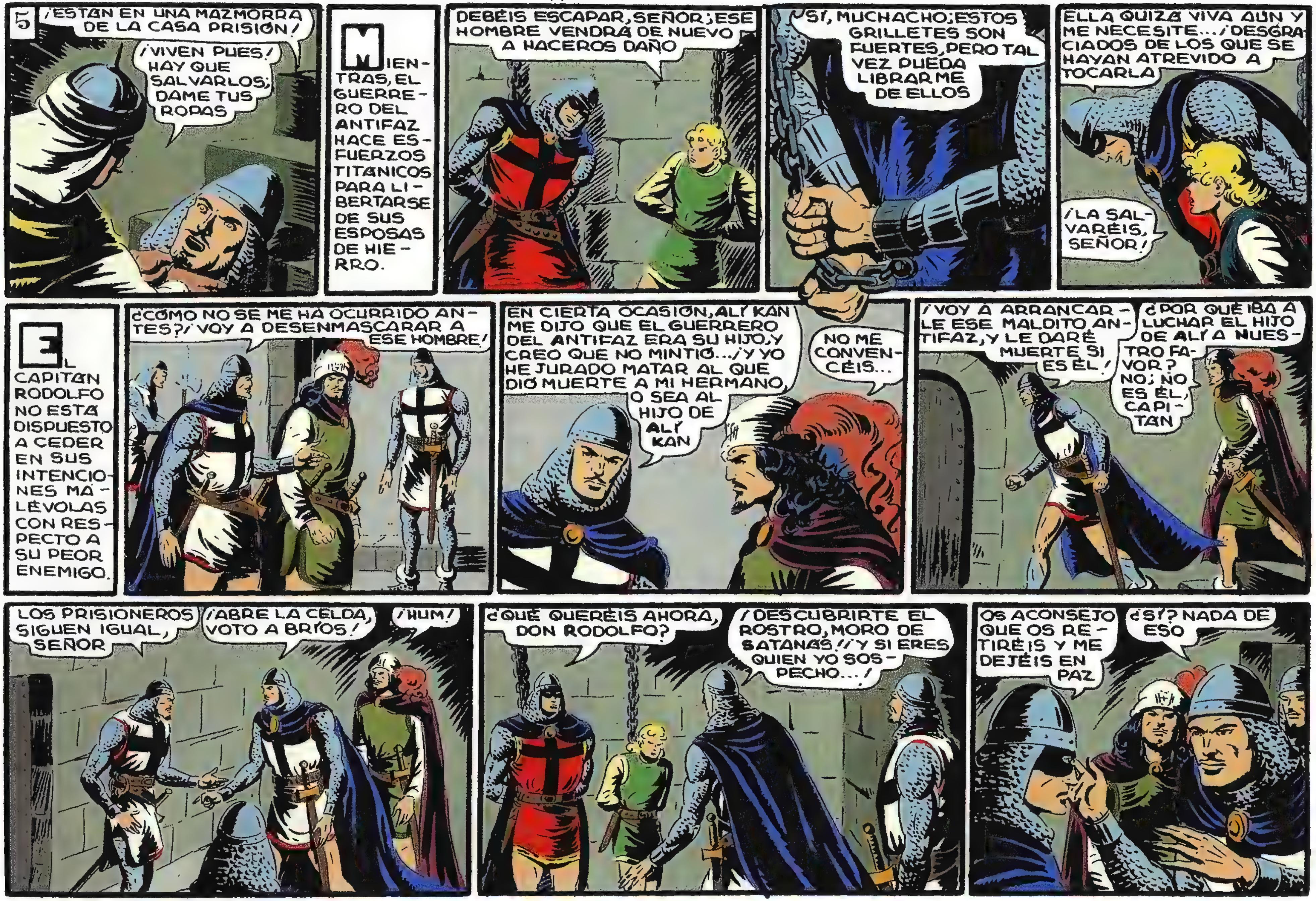
5
¡ESTÁN EN UNA MAZMORRA DE LA CASA PRISIÓN!
¡VIVEN PUES! HAY QUE SALVARLOS; DAME TUS ROPAS
MIENTRAS, EL GUERRERO DEL ANTIFAZ HACE ESFUERZOS TITÁNICOS PARA LIBERTARSE DE SUS ESPOSAS DE HIERRO.
DEBÉIS ESCAPAR, SEÑOR; ESE HOMBRE VENDRÁ DE NUEVO A HACEROS DAÑO
SÍ, MUCHACHO; ESTOS GRILLETES SON FUERTES, PERO TAL VEZ PUEDA LIBRARME DE ELLOS
ELLA QUIZÁ VIVA AÚN Y ME NECESITE... ¡DESGRACIADOS DE LOS QUE SE HAYAN ATREVIDO A TOCARLA
¡LA SALVARÉIS, SEÑOR!
EL CAPITÁN RODOLFO NO ESTÁ DISPUESTO A CEDER EN SUS INTENCIONES MALÉVOLAS CON RESPECTO A SU PEOR ENEMIGO.
¿CÓMO NO SE ME HA OCURRIDO ANTES? ¡VOY A DESENMASCARAR A ESE HOMBRE!
EN CIERTA OCASIÓN, ALÍ KAN ME DIJO QUE EL GUERRERO DEL ANTIFAZ ERA SU HIJO, Y CREO QUE NO MINTIÓ... ¡Y YO HE JURADO MATAR AL QUE DIÓ MUERTE A MI HERMANO, O SEA AL HIJO DE ALÍ KAN
NO ME CONVENCÉIS...
¡VOY A ARRANCARLE ESE MALDITO ANTIFAZ, Y LE DARÉ MUERTE SI ES ÉL!
¿POR QUÉ IBA A LUCHAR EL HIJO DE ALÍ A NUESTRO FAVOR? NO; NO ES ÉL, CAPITÁN
LOS PRISIONEROS SIGUEN IGUAL, SEÑOR
¡ABRE LA CELDA, VOTO A BRÍOS!
¡HUM!
¿QUÉ QUERÉIS AHORA, DON RODOLFO?
¡DESCUBRIRTE EL ROSTRO, MORO DE SATANÁS! ¡Y SI ERES QUIEN YO SOSPECHO...!
OS ACONSEJO QUE OS RETIRÉIS Y ME DEJÉIS EN PAZ
¿SÍ? NADA DE ESO

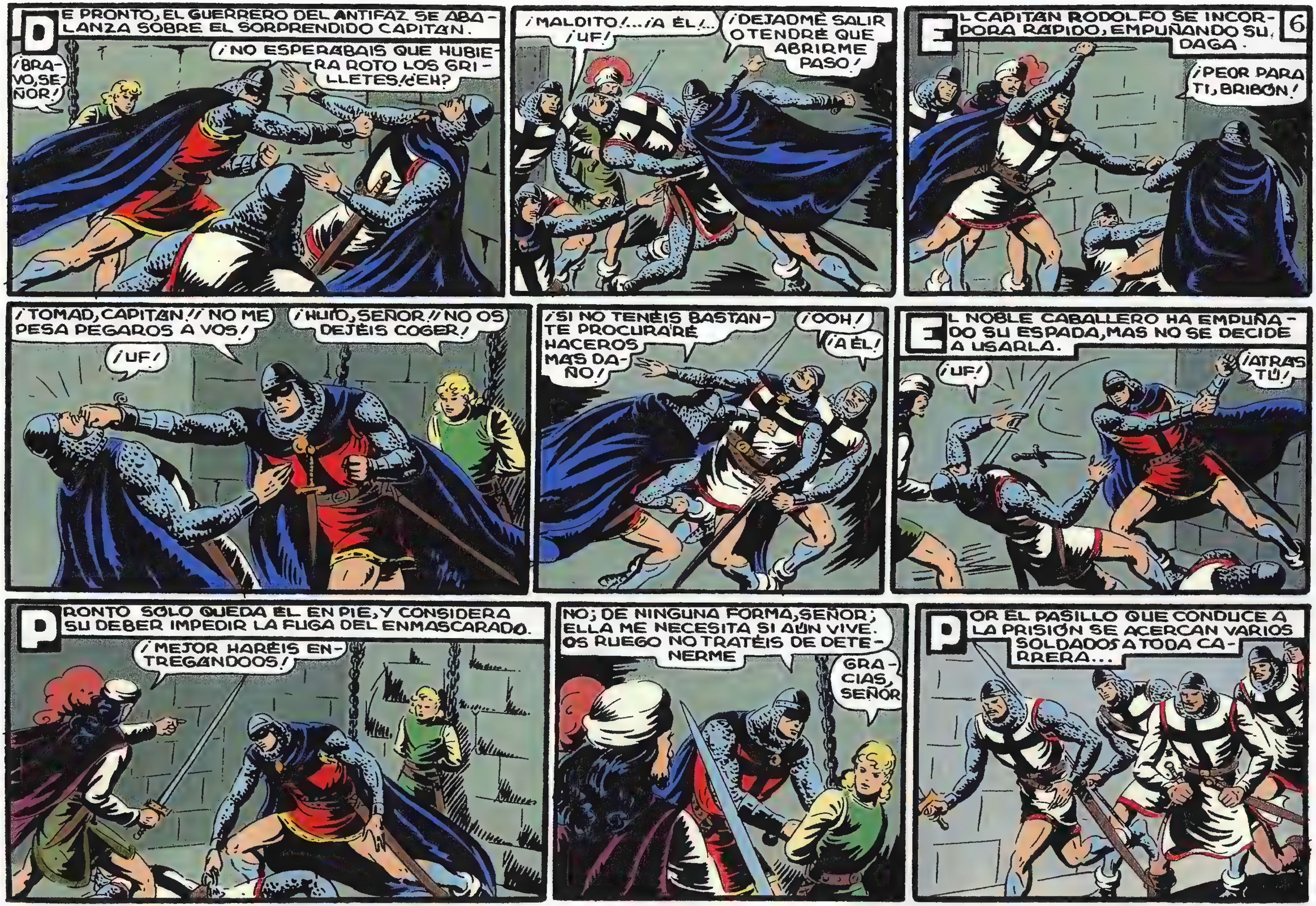
DE PRONTO, EL GUERRERO DEL ANTIFAZ SE ABALANZA SOBRE EL SORPRENDIDO CAPITAN.
¡NO ESPERABAIS QUE HUBIERA ROTO LOS GRILLETES! ¿EH?
¡BRAVO, SEÑOR!
¡MALDITO!... ¡A ÉL!...
¡UF!
¡DEJADME SALIR O TENDRÉ QUE ABRIRME PASO!
EL CAPITAN RODOLFO SE INCORPORA RAPIDO, EMPUÑANDO SU DAGA.
6
¡PEOR PARA TI, BRIBÓN!
¡TOMAD, CAPITAN!! NO ME PESA PEGAROS A VOS!
¡UF!
¡HUID, SEÑOR!! NO OS DEJÉIS COGER!
¡SI NO TENÉIS BASTANTE PROCURARÉ HACEROS MÁS DAÑO!
¡OOH!
¡A ÉL!
EL NOBLE CABALLERO HA EMPUÑADO SU ESPADA, MAS NO SE DECIDE A USARLA.
¡UF!
¡ATRÁS TÚ!
PRONTO SÓLO QUEDA ÉL EN PIE, Y CONSIDERA SU DEBER IMPEDIR LA FUGA DEL ENMASCARADO.
¡MEJOR HARÉIS ENTREGANDOOS!
NO; DE NINGUNA FORMA, SEÑOR; ELLA ME NECESITA SI AÚN VIVE. OS RUEGO NO TRATÉIS DE DETENERME
GRACIAS, SEÑOR
POR EL PASILLO QUE CONDUCE A LA PRISIÓN SE ACERCAN VARIOS SOLDADOS A TODA CARRERA...

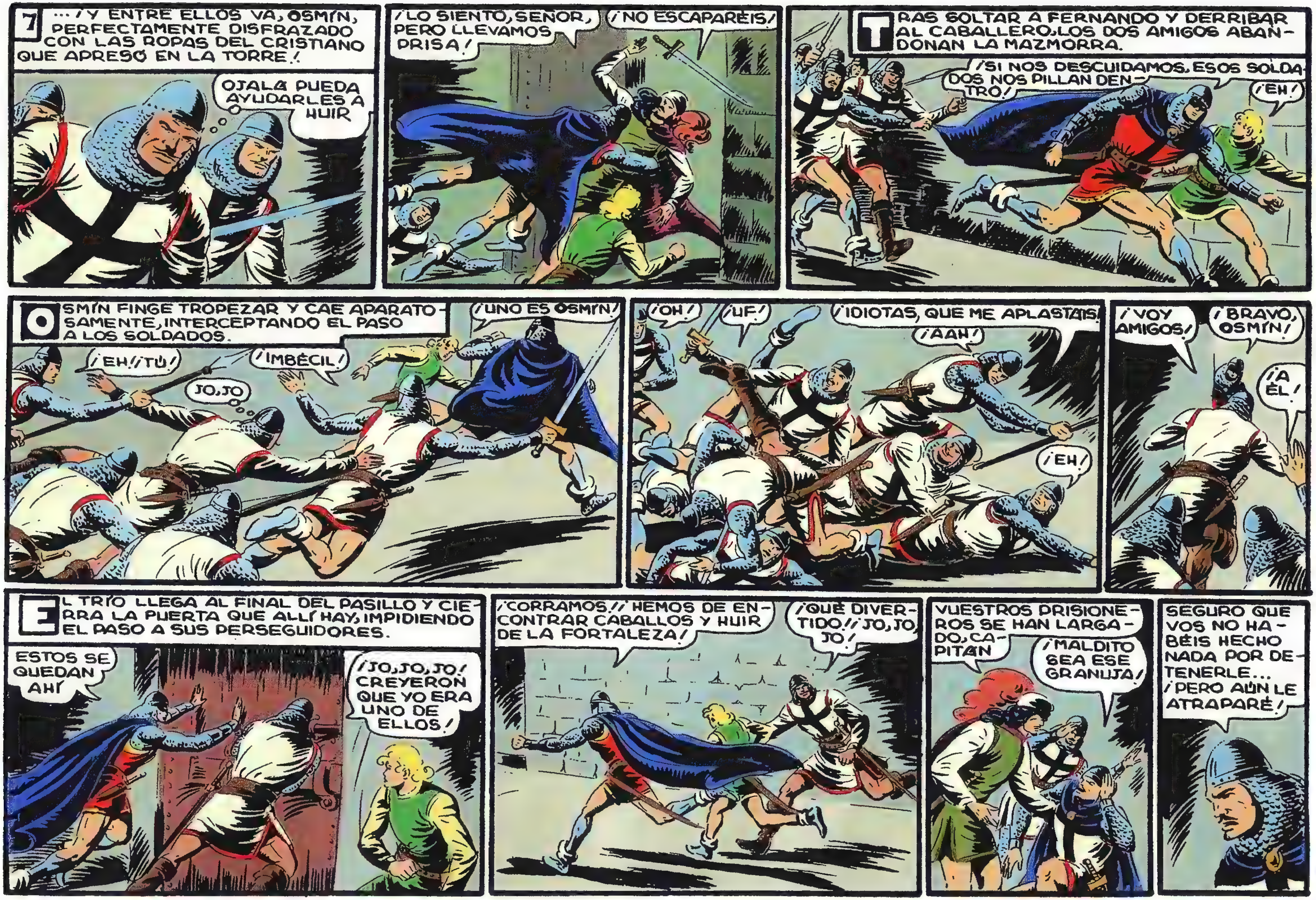
7
...¡Y ENTRE ELLOS VA, OSMÍN, PERFECTAMENTE DISFRAZADO CON LAS ROPAS DEL CRISTIANO QUE APRESÓ EN LA TORRE!
OJALÁ PUEDA AYUDARLES A HUIR
¡LO SIENTO, SEÑOR, PERO LLEVAMOS PRISA!
¡NO ESCAPARÉIS!
TRAS SOLTAR A FERNANDO Y DERRIBAR AL CABALLERO, LOS DOS AMIGOS ABANDONAN LA MAZMORRA.
¡SI NOS DESCUIDAMOS, ESOS SOLDADOS NOS PILLAN DENTRO!
¡EH!
OSMÍN FINGE TROPEZAR Y CAE APARATOSAMENTE, INTERCEPTANDO EL PASO A LOS SOLDADOS.
¡UNO ES OSMÍN!
¡EH! ¡TÚ!
¡IMBÉCIL!
JO, JO
¡OH!
¡UF!
¡IDIOTAS, QUE ME APLASTÁIS!
¡AAH!
¡EH!
¡VOY AMIGOS!
¡BRAVO, OSMÍN!
¡A ÉL!
EL TRÍO LLEGA AL FINAL DEL PASILLO Y CIERRA LA PUERTA QUE ALLÍ HAY, IMPIDIENDO EL PASO A SUS PERSEGUIDORES.
ESTOS SE QUEDAN AHÍ
¡JO, JO, JO! CREYERON QUE YO ERA UNO DE ELLOS!
¡CORRAMOS! ¡HEMOS DE ENCONTRAR CABALLOS Y HUIR DE LA FORTALEZA!
¡QUÉ DIVERTIDO! ¡JO, JO, JO!
VUESTROS PRISIONEROS SE HAN LARGADO, CAPITÁN
¡MALDITO SEA ESE GRANUJA!
SEGURO QUE VOS NO HABÉIS HECHO NADA POR DETENERLE... ¡PERO AÚN LE ATRAPARÉ!

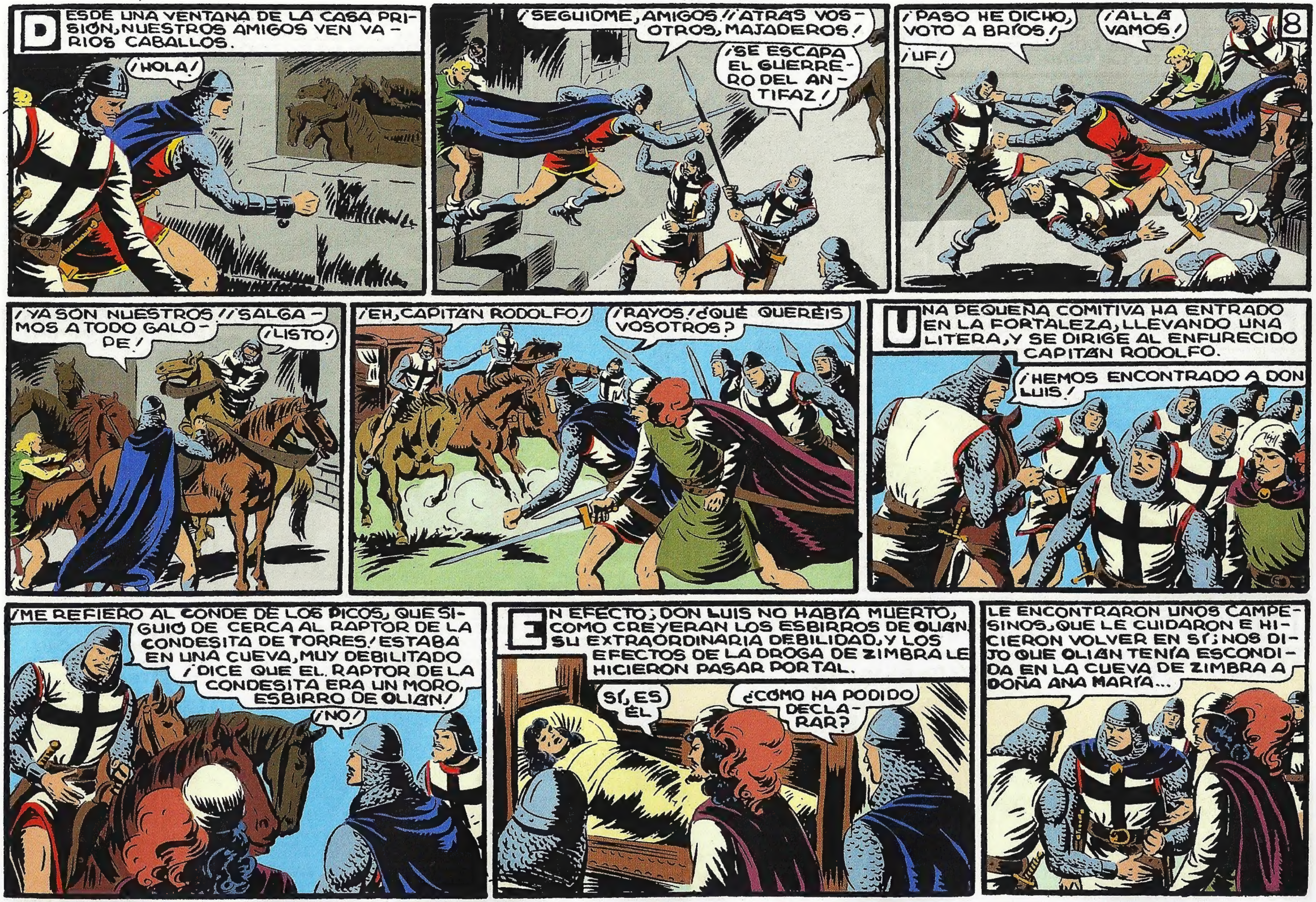

DESDE UNA VENTANA DE LA CASA PRISIÓN, NUESTROS AMIGOS VEN VARIOS CABALLOS.
¡HOLA!
¡SEGUIDME, AMIGOS! ¡ATRÁS VOSOTROS, MAJADEROS!
¡SE ESCAPA EL GUERRERO DEL ANTIFAZ!
8
¡PASO HE DICHO, VOTO A BRIOS!
¡ALLÁ VAMOS!
¡UF!
¡YA SON NUESTROS! ¡SALGAMOS A TODO GALOPE!
¡LISTO!
¡EH, CAPITÁN RODOLFO!
¡RAYOS! ¿QUÉ QUERÉIS VOSOTROS?
UNA PEQUEÑA COMITIVA HA ENTRADO EN LA FORTALEZA, LLEVANDO UNA LITERA, Y SE DIRIGE AL ENFURECIDO CAPITÁN RODOLFO.
¡HEMOS ENCONTRADO A DON LUIS!
¡ME REFIERO AL CONDE DE LOS PICOS, QUE SIGUIÓ DE CERCA AL RAPTOR DE LA CONDESITA DE TORRES! ESTABA EN UNA CUEVA, MUY DEBILITADO
¡DICE QUE EL RAPTOR DE LA CONDESITA ERA UN MORO, ESBIRRO DE OLIÁN!
¡NO!
EN EFECTO; DON LUIS NO HABÍA MUERTO, COMO CREYERAN LOS ESBIRROS DE OLIÁN. SU EXTRAORDINARIA DEBILIDAD, Y LOS EFECTOS DE LA DROGA DE ZIMBRA LE HICIERON PASAR POR TAL.
SÍ, ES ÉL
¿CÓMO HA PODIDO DECLARAR?
LE ENCONTRARON UNOS CAMPESINOS, QUE LE CUIDARON E HICIERON VOLVER EN SÍ; NOS DIJO QUE OLIÁN TENÍA ESCONDIDA EN LA CUEVA DE ZIMBRA A DOÑA ANA MARÍA...

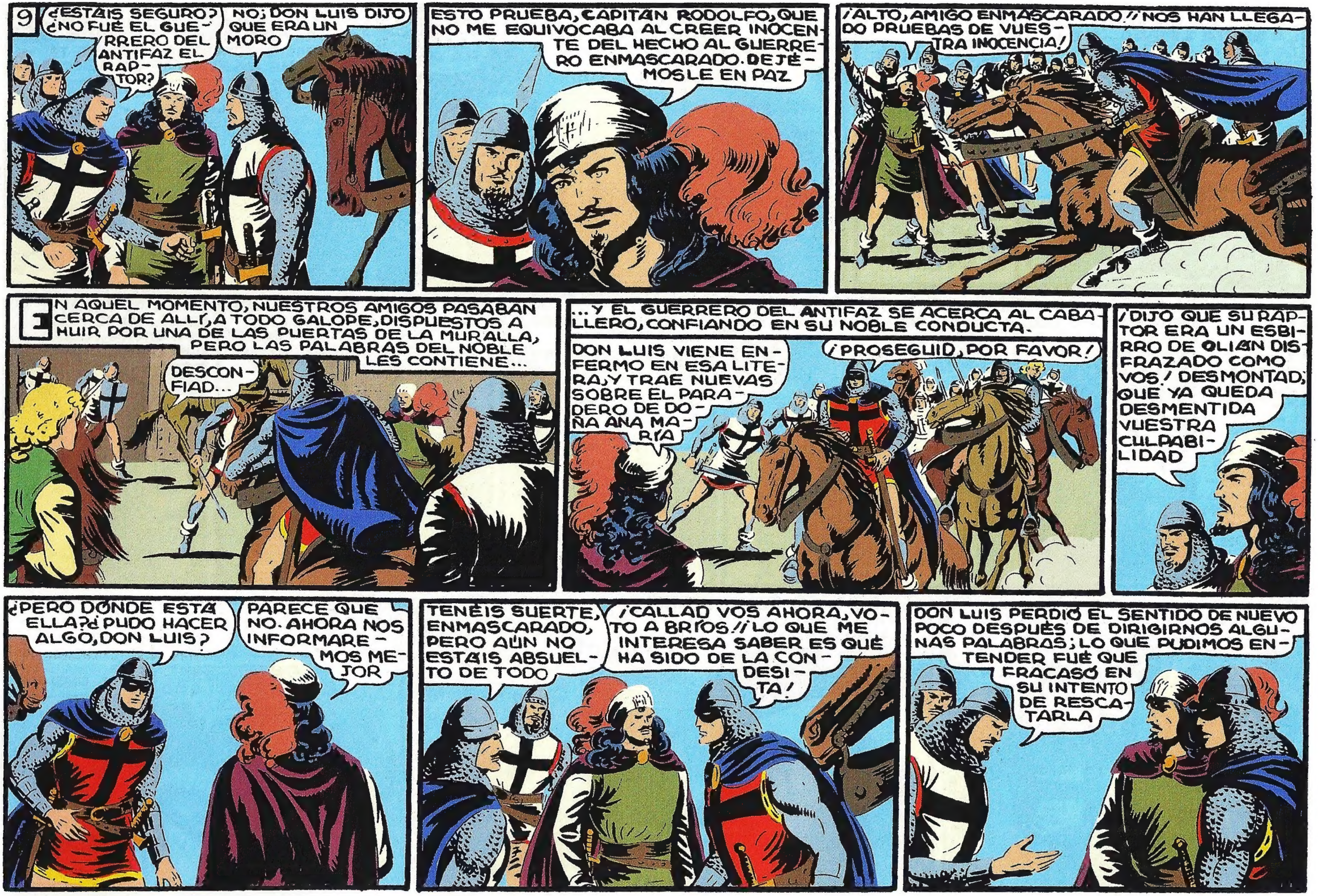
9
¿ESTÁIS SEGURO? ¿NO FUÉ EL GUERRERO DEL ANTIFAZ EL RAPTOR?
NO; DON LUIS DIJO QUE ERA UN MORO
ESTO PRUEBA, CAPITÁN RODOLFO, QUE NO ME EQUIVOCABA AL CREER INOCENTE DEL HECHO AL GUERRERO ENMASCARADO. DEJÉMOSLE EN PAZ
¡ALTO, AMIGO ENMASCARADO!! NOS HAN LLEGADO PRUEBAS DE VUESTRA INOCENCIA!
EN AQUEL MOMENTO, NUESTROS AMIGOS PASABAN CERCA DE ALLÍ, A TODO GALOPE, DISPUESTOS A HUIR POR UNA DE LAS PUERTAS DE LA MURALLA, PERO LAS PALABRAS DEL NOBLE LES CONTIENE...
DESCONFIAD...
...Y EL GUERRERO DEL ANTIFAZ SE ACERCA AL CABALLERO, CONFIANDO EN SU NOBLE CONDUCTA.
DON LUIS VIENE ENFERMO EN ESA LITERA, Y TRAE NUEVAS SOBRE EL PARADERO DE DOÑA ANA MARÍA
¡PROSEGUID, POR FAVOR!
¡DIJO QUE SU RAPTOR ERA UN ESBIRRO DE OLIÁN DISFRAZADO COMO VOS! DESMONTAD; QUE YA QUEDA DESMENTIDA VUESTRA CULPABILIDAD
¿PERO DÓNDE ESTÁ ELLA? ¿ÉL PUDO HACER ALGO, DON LUIS?
PARECE QUE NO. AHORA NOS INFORMAREMOS MEJOR
TENÉIS SUERTE, ENMASCARADO, PERO AÚN NO ESTÁIS ABSUELTO DE TODO
¡CALLAD VOS AHORA, VOTO A BRÍOS!! LO QUE ME INTERESA SABER ES QUÉ HA SIDO DE LA CONDESITA!
DON LUIS PERDIÓ EL SENTIDO DE NUEVO POCO DESPUÉS DE DIRIGIRNOS ALGUNAS PALABRAS; LO QUE PUDIMOS ENTENDER FUÉ QUE FRACASÓ EN SU INTENTO DE RESCATARLA

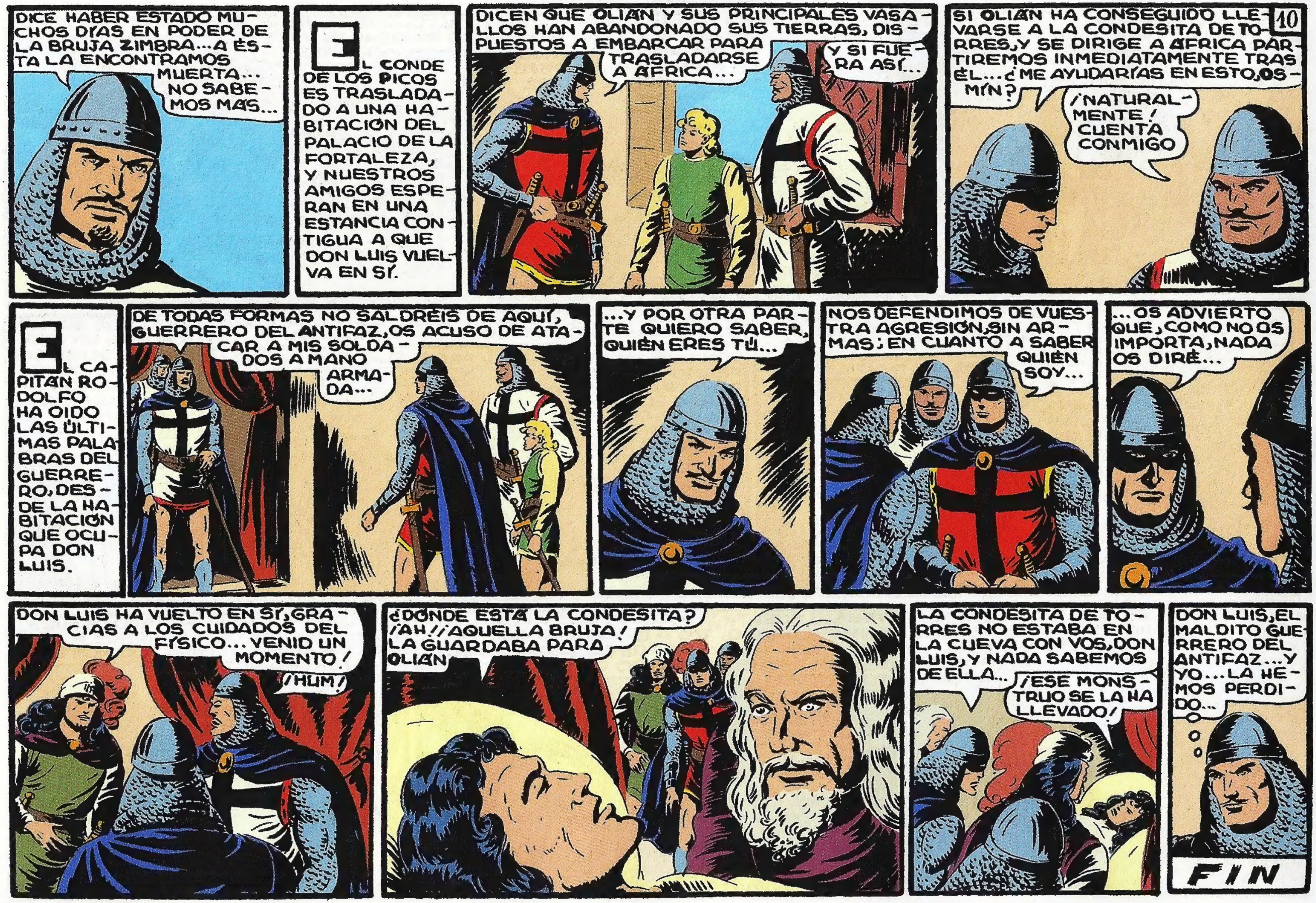

DICE HABER ESTADO MUCHOS DÍAS EN PODER DE LA BRUJA ZIMBRA... A ÉSTA LA ENCONTRAMOS MUERTA... NO SABEMOS MÁS...
EL CONDE DE LOS PICOS ES TRASLADADO A UNA HABITACIÓN DEL PALACIO DE LA FORTALEZA, Y NUESTROS AMIGOS ESPERAN EN UNA ESTANCIA CONTIGUA A QUE DON LUIS VUELVA EN SÍ.
DICEN QUE OLIÁN Y SUS PRINCIPALES VASALLOS HAN ABANDONADO SUS TIERRAS, DISPUESTOS A EMBARCAR PARA TRASLADARSE A ÁFRICA...
Y SI FUERA ASÍ...
10
SI OLIÁN HA CONSEGUIDO LLEVARSE A LA CONDESITA DE TORRES, Y SE DIRIGE A ÁFRICA PARTIREMOS INMEDIATAMENTE TRAS ÉL... ¿ME AYUDARÍAS EN ESTO, OSMÍN?
¡NATURALMENTE! CUENTA CONMIGO
EL CAPITÁN RODOLFO HA OÍDO LAS ÚLTIMAS PALABRAS DEL GUERRERO, DESDE LA HABITACIÓN QUE OCUPA DON LUIS.
DE TODAS FORMAS NO SALDRÉIS DE AQUÍ, GUERRERO DEL ANTIFAZ, OS ACUSO DE ATACAR A MIS SOLDADOS A MANO ARMADA...
...Y POR OTRA PARTE QUIERO SABER, QUIÉN ERES TÚ...
NOS DEFENDIMOS DE VUESTRA AGRESIÓN, SIN ARMAS; EN CUANTO A SABER QUIÉN SOY...
...OS ADVIERTO QUE, COMO NO OS IMPORTA, NADA OS DIRÉ...
DON LUIS HA VUELTO EN SÍ, GRACIAS A LOS CUIDADOS DEL FÍSICO... VENID UN MOMENTO!
¡HUM!
¿DÓNDE ESTÁ LA CONDESITA? ¡AH! ¡AQUELLA BRUJA! LA GUARDABA PARA OLIÁN
LA CONDESITA DE TORRES NO ESTABA EN LA CUEVA CON VOS, DON LUIS, Y NADA SABEMOS DE ELLA...
¡ESE MONSTRUO SE LA HA LLEVADO!
DON LUIS, EL MALDITO GUERRERO DEL ANTIFAZ... Y YO... LA HEMOS PERDIDO...
FIN

Títulos de este volumen:

Aixa y los Kir

La agresión de los piratas

Proeza de titanes

Lucha en el oasis

La furia de los titanes

Prisioneros de los Kan

El fin del corsario

Hacia la patria

El odio del capitán

Acusación desmentida